(明治卅一年五月九日第三種郵便物認可)　(臺灣總督府特別許可)

臺灣日日新報

本月八頁

商業登記公告

◎株式會社[illegible]取締役並會社代表取締役越智眞澄ハ昭和拾壹年參月六日辭任同日取締役ニ基隆市天神町五拾六番地吉員將雄就任
右昭和拾壹年參月拾四日登記
臺北地方法院基隆出張所

◎益興炭礦株式會社(拂込)昭和拾壹年參月七日各株ニ付拂込ミタル株金額ヲ金貳拾貳圓ト變更ス
右昭和拾壹年參月拾參日登記
臺北地方法院基隆出張所

產業組合登記公告

◎有限責任基隆庶民信用組合變更 監事全員任期滿了ノ處昭和拾壹年參月拾壹日岩崎勝人本田[illegible]張保[illegible]ハ再任[illegible]基隆市[illegible]町五拾番地小園龍次ハ新任
右昭和拾壹年參月拾四日登記
臺北地方法院基隆出張所

◎保證責任[illegible]信用購買利用販賣組合[illegible]ハ昭和拾年[illegible]月拾[illegible]日辭任ス
右昭和拾壹年參月拾四日登記
臺北地方法院板橋出張所

◎有限責任吉野村信用販賣購買利用組合[illegible]昭和拾壹年[illegible]月參拾壹日監事西村運之助辭任ス

◎有限責任吉野村信用販賣購買利用組合變更 昭和拾壹年貳月拾七日花蓮港廳吉野區吉野村百貳拾九番戶ノ拾貳[illegible]

[illegible]

◎基隆出帆(通信省命令航路)

◉大阪商船(出帆)

神戶門司行　高千穗丸　三月大日(?)
　　　　　　蓬萊丸
　　　　　　瑞穗丸
上海行　長沙丸
福州香港廣東行　[illegible]丸
廈門汕頭香港廣東行　甲子丸　三月廿九日
大連天津行　大球丸／天津丸／華中丸
横濱門司行　河南丸
沖繩行　湖南丸／湖北丸
新嘉坡行　あめりか丸
高雄・廈門・比律賓行　志かご丸／めきし乙丸
西貢盤谷行　はわい丸
紐育行(東海岸)　[illegible]丸　三月廿八日
タワオ爪哇行　かなだ丸

◎高雄出帆
馬公行　甲良丸
廈門・汕頭・香港・廣東行　[illegible]丸
東京直行　屏東丸
其他船便多數あり　臺北電二八五〇

◉近海郵船(出帆)

門司・神戶行　吉野丸　三月十六日後四時半發
　　　　　　　朝日丸　三月二十日後四時半發
　　　　　　　大和丸　三月廿五日後四時半發
大連行　[illegible]川丸
基隆・高雄出帆　岐阜丸　三月廿七日出帆

◉辰馬汽船(出帆)

內地行　桃葉丸　三月中旬

◉大連汽船(出帆)

大連直行　山西丸　三月十八日後五時發
　　　　　代[illegible]丸　三月二十[illegible]日後五時發
[illegible]丸

THE STUDY OF ENGLISH

英語研究

四月號

○海洋の自由……………フオラム
○最近歐米の諸問題……高部義信
○米國政界用語……………名越恒雄
○昭和十年貿易概觀……上田白驥
○獨逸(ストロング作小說)……酒井善孝
○朝の歌(ハイトウエル作詩)……山本政喜
○ワシテ(ヤング作)(註釋付)……B.K.O
○雁(森鷗外作)(英譯)……大和資雄
○英語研究の意義……鈴木富太郎
○學校英語の實用化……竹中治郞
○英人を摑まへて來た試……相良太
○新聞電報の讀解力……カラース
○最近英米の名著……ボーラ
○空から見たスポーツ

定價三十五錢　〒二錢　研究社　東京富士見町

私學入學案內號

四月特輯・昭和十一年度

私學入學志望者に告ぐ

私學入學志望者は勿論、官學より轉向の入學志望者も、本特輯號一冊さへあらば出願期限、試驗期日及科目、入學手續に至るまで明細一目瞭然として眞に完し!!

昭和十一年度　私學入學案內記

全私學入學案內記

先づ出願期限より試驗期日及科目、入學出願手續、入學案內に至るまで私學百十校に亘り始めて詳細に摘録す。實用價値百パーセント

▼私立大學豫科及専門部方面
▼私立高等商業學校方面
▼私立高等工業學校方面
▼私立醫・齒・藥學専門學校及其他

高校志願者確實入合難易

全國高等學校志願者確定數に依り作成された統計的研究――第一表、第二表、第三表に依つて本年度高校受驗競爭を完了せよ。特に第三表の數字は何を物語るかを見よ

高校動植物答案の書き方

殊に動植物の答案作成には要領を必要とする。蒐集すべき資料、問題の作り方の形式や種々の問題に就て、實際試驗場に於る效果を百パーセントならしめ

▼聖戰まで一週間の衛生
▼大阪學校受驗地案內記
▼昭和十年度口頭試問體驗集
▼全私學入試戰線展く
▼書取答案の講評と對策

受驗と學生

定價四十五錢　〒二錢(外地三錢)

東京市麴町區富士見町一丁目　研究社　振替口座東京一〇八二一番

早稻田大學の講義錄

獨學青年の特權

新しい時代には新しい勉強法が生れる。働きつゝ完全な學力を得る方法だ。

即ち、今、春季新學年を開始せんとする早稻田大學の校外生となつて獨學することである。

校外生とは小學卒業後、自宅で左の講義錄によつて勉學する學徒のことである。

詳細は內容見本を請求して見られよ

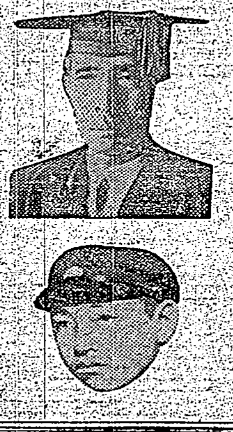

中等學校程度				専門學校程度				
中學講義	商業講義	高等女學講義	電氣工學豫備講義	政治經濟講義	法律講義	文學講義	建築講義	電氣工學講義
月一圓 前後期各一ケ年	月一圓 一ケ年半	月一圓 一ケ年半	月一圓 一ケ年	月二圓二十錢 一ケ年半	月二圓二十錢 一ケ年半	月一圓二十錢 一ケ年半	月一圓三十錢 一ケ年半	月一圓三十錢 一ケ年半

內容見本

內容見本を請求の際はハガキに必ず自分の望む講義錄の名をハツキリ書くこと。

請求あり次第、スグ送る。

申込所　東京・牛込　早稻田大學出版部　振替東京一一二三・電話牛込三三四五

鎮咳祛痰 フロチン

適應症

肺結核、氣管枝カタル及びその他の呼吸器疾患にして咳嗽喀痰を伴ふ諸症並に百日咳……(鎮咳祛痰)

東京・室町　三共株式會社

胃腸にタカヂアスターゼ

一般チアスターゼとは全然その製法品質を異にす

某醫家の評に曰く、タカヂアスターゼを諸般の消化不良に用ふるに大抵效を得ざることなし就中、胃神經症、慢性胃カタル、肺結核等及其他慢性病にして食慾不振、食後胃部停滞感等を訴ふるものは、之に依つて食慾增進し、榮養佳良となれるもの少しとせず。云々…………

タカヂアスターゼは、三十餘年前高峰博士によりて發見せられたるものにして初めは單なる澱粉消化素として知られたるも、各國學者の研究により約二十種に上ぼる多種の消化酵素を含み、消化劑中獨得の性能を有するものなることを明にせられつゝあり。　(說明書進呈)

三共の藥品の定價と簡單なる說明とを載せたる冊子「三共の藥品」あり御入用の方は此新聞名御記入御申越下さい、贈呈致します

粉末、錠劑各種　東京・室町　三共株式會社

キノミール

こなおちゝ

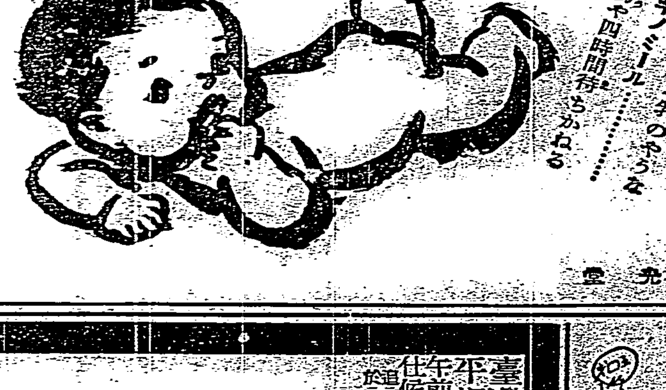

母さまのお乳のやうなキノミール……坊や四時間待ちかねる

大[illegible]　小[illegible]　全國有名藥店にあり

K. 104　合資會社 和光堂

齒磨スモカ

のみのコバタ

781　全國化粧品店にあり定價十五錢

ノーシンをのんだ頭の輕い朝

割增金附勸業債券繰上償還廣告(第二次)

左記同別勸業債券(五分利十圓券)ハ各表示ノ期日ニ於テ抽籤ノ上殘額全部ヲ繰上償還可致候ニ付此段謹告候也

追而本債券ニ付テハ繰上償還期日以後ノ利子ハ御支拂不致候ニ付償還開始ノ上ハ至急元利金御請求被下度候

同別	抽籤期 昭和年月日	支拂開始期 昭和年月日
第四十四回勸業債券	一一・五・一	一一・六・一
第五十回勸業債券	一一・六・一	一一・七・一
第六十三回勸業債券	一一・六・一	一一・七・一
第五十八回勸業債券	一一・七・一	一一・八・一

右繰上償還分ニ付テモ發行條件所定ノ割增金ヲ添附可致候

昭和十一年三月

株式會社 日本勸業銀行

◎追而既往ノ繰上償還債券ハ第四十一回、第四十二回、第四十三回、第五十五回ノ四回別二候

グリコ　モツテキテ
グリコ　カヒニユク

臺灣總督府交通局參事從五位平輝雄儀病氣療養中之處三月十四日午前一時死去致候間此段辱知諸賢ニ謹告仕候

追テ來ル十九日午後四時自宅出棺行列ヲ以テ臺北市西本願寺ニ於テ佛式ヲ以テ相營可申候

昭和十一年三月十四日　臺北市[illegible]町一丁目六(二)番地

男	兄	兄	親戚總代	友人總代	仝	代
平孝好	平眞敏	平敏雄	長本田孝	坂治龍三一	倉端幸房	

田村幸藏	川部慶之直郞	渡田俊岡	森原逸進	高介	人	

會葬御禮

高松芳太郎
親戚一同

訂正　昨紙掲載故松下ヨ死亡廣告中友人總代永戶勝藏ハ永戶貯ノ誤植

全治水　ひふ病

◎たむし　◎いんきんたむし　◎はたけ　◎ひぜん　◎其他一般ひふ病の専門藥

全國到る處藥店にあり

定價 三十錢 一圓 五十錢

佛の反對敗れて 獨逸招請に決定

物々しく緊張の 聯盟緊急理事會

【ロンドン十四日發電通】緊急聯盟理事會は十四日午前十一時五分セントゼームス宮アン女王の間で先づ非公開で開會されドイツのライン進駐問題に就き意見交換後午前十一時三十五分公開會議に入り出席者は各理事國代表で全く物々しき緊張振りを示した出席顔觸れは

議長 オーストラリア スタンリー・ブルース
イタリー グランヂ大使
ハンガリー ベルデヤ
フランス フランダン外相
デンマーク ムンヒ
ルーマニア チチュレスコ外相
イギリス イーデン外相
ソ聯 リトヴィノフ
ポーランド ベック
ポルトガル モンテイロ
ベルギー ヴァン・ゼーランド
チリー [illegible]
トルコ アラス
アルゼンチン ルイス・ギナス

尚外交官席にはマクドナルド、ヴアスコンセロス、マダリアガ諸氏の顔も見えてゐた、オーストラリア代表ブルース氏議長席に着き理事會の勝手べき第一の問題はドイツ政府のロカルノ條約侵犯問題であると宣したる後去る三月八日佛、白兩國政府が聯盟宛てドイツの非違を提訴せる公報を讀み上げこれに次ぎイーデン英代表は左の如く演説した

吾人の見解に從へばヴェルサイユ條約及びロカルノ條約に違反の行はれたることは明白にして論議の餘地はない、吾人が當面せる諸難問の解決法を發見すべく慎重審議に當るは理事會の義務と思考する、ロカルノ條約調印國及び聯盟理事國はイギリス政府が兩國との連携の上に立つて各國政府と緊密に協力すべきことを信頼して可である

次にフランス代表フランダン氏起ち左の如く簡明にフランスの立場を言明した

フランス政府はドイツ政府が一方的に理事會にもロカルノ條約を蹂躙せる結果ロカルノ條約調印國が同一行動に出で且つ聯盟が對獨制裁問題の指示に出でんことを要請する、然して聯盟はドイツ政府がヴェルサイユ條約第四十二條を蹂躙せることを正式に認め以てロカルノ條約調印國が各自自由に相互援助に關する自由の義務を遂行に便ならしめんことを欲する、今回の理事會においては聯盟は先づ各聯盟國の執るべき措置に關し勸告を行ふべきである、フランス政府は聯盟がドイツの國際條約違反を正式に認むると同時に各ロカルノ條約調印國が遅疑なくフランス援助の途に出でんことを期待するものである

右演説は議場に異常な感銘を與へ次でベルギー代表ヴァン・ゼーランド氏は左の如く述べた

余は理事會がドイツのヴェルサイユ條約及びロカルノ條約違反を認められんことを要求する、但しドイツに對し直ちに制裁を發動すべきことを要求するものではない、ベルギーはドイツに對しロカルノ條約を破棄するに至つた[illegible]ものではない、何たればラインラントの非武裝化こそはベルギーの安全保障維持の最も肝要なる要素であつたからである、理事會は速かに[illegible]ドイツの條約侵犯の罪を明らかにし[illegible]ベルギー兩國に對し援助の義務を果し得る樣便ならしむべきである、ベルギー政府は新安全保障制度確立のためドイツと商議を開始するに吝かならずヨーロッパ平和維持の事業に參加する用意を有するものである

右演説の後、午後零時四十四分公開會議を終へ、次で午後三時五十分再び非公開會議に入り各國代表出席ドイツ招請問題を議したがイギリス代表側では聯盟規約第十七條を援用しドイツ代表の理事會出席を主張し之に對しフランス代表は强硬に反對したが結局ドイツがロカルノ條約調印國なるを理由として理事會はドイツを招請し理事會に出席せしむる件を決定し直ちにドイツ政府に對し招請狀を發し午後一時二十分散會、次回は十六日午後三時半より開會の豫定である

正式招請狀 通達さる

【ロンドン十四日發同盟】アヴノール聯盟事務總長は十四日午後理事會の決定に基きドイツ政府に對しその主張を聽取すべく理事會參加の正式招請狀を通達した

招請の受諾は 大いに疑問

伯林消息通の觀測

【ベルリン十四日發同盟】十四日ロンドンで開かれた聯盟理事會非公開會議でドイツ招請を決定し直ちにドイツ政府に招請狀を發したとの報に接し當地消息通ではドイツ政府はロカルノ條約は既に完全に死文化し死滅せるものなりと解釋してゐる關係上、この招請を果して受諾するや否やは大いに疑問であると見てゐる

硬軟の二派あり 英内閣に龜裂か

對佛支援に關して

【ロンドン十四日發同盟】佛代表フランダン外相はイギリス政府の確實な援助を條件にドイツ制裁の緩和を示唆してゐると傳へられてゐるが、イギリス政府は十四日午後の閣議にかて專ら和平主義を執る事に決定、佛政府に新なる約束を與へる事に難色を示した爲め情勢は再び逆轉を豫想されるに至つた、イギリス政府としては樂觀主義を固執する佛の强硬論を抑制する決斷を下さねばならぬと觀られるが、大勢は妥協に傾き閣議が佛政府の最小限度の要求をも支持しない場合には閣内の强硬論者たるイーデン、ヘリファックス兄弟、クーパー陸相等は辭職を決行するのではないかと見られてゐる、右の結果ボールドウィン首相は名目上、下院に重大なる多數を擁し乍ら重大難局に當面するものと豫想され成行きを注視されてゐる

佛外相の態度が 硬化した譯

英の態度決らぬ爲め

【パリ十五日發本社特電】在英フランス代表部よりの報告として傳へられるところによれば、イーデン外相は若しフランスがドイツ政府の三月七日附覺書を基礎として新に交渉を開始することを肯ずるならばその代償として英國はフランス、ベルギー兩國と新規の軍事的援助條約を結ぶ用意あるかの如き口吻を洩らしたので、フランダン佛外相は十二日以來暫らく硬化な態度を執り英國がどの程度の佛白援助の眞意を有してゐるかを確めようと努めた結果、英國内閣自身の態度がまた分裂した儘で確とせず、イーデン外相の仄めかしたところは單にイーデン一派の主張たるに留まることが判明したので

卅萬の大衆を前に ヒトラー總統獅子吼

"絶對支持"の熱狂沸く!

【ミュンヘン十四日發同盟】ヒトラー氏に對する全ドイツ國民の信任不信任を決すべき人民投票を二週日の後に控へ、十四日午後九時二十八分ミュンヘンに於いてヒトラー總統は人民投票選擧戰の形式で三十萬の大衆を前に熱辯を揮ひ對ソ策は熱狂裡に支持さるヒトラー總統演説左の如し

ラインラント再武裝に依りドイツは直ちに聯國一致の國防を獲得したのみならず共産主義に對する主要防衞者としての役割を果したのである、佛ソ援助條約はフランスを第三インターナショナルの一部としモスクワの奴僕たらしめるものだ、フランスは右條約に調印することに依つて事實上ロカルノ條約を破棄したのである、ドイツが世界に求めるのは同情にあらずして尊敬である、世界は今やドイツを千九百十八年の講和當時と同樣に扱ひ得ると思つてゐるがドイツは最早昔日のドイツではない、余はドイツが侮辱を受けることに未だ嘗つて同意したことはない、列國がドイツを對等國として待遇する限り我等は手を取つて進むが、さうでなければ我等は手を切り我等の獨自の道を進む、余はドイツの三月二十九日の人民投票に際しドイツは自由のため平等權利のため活きる一事を教へたい事を切望する(發表はヒトラー總統)

五相會議を開く

軍備費をどう賄ふかが 興味の焦點となる

【東京十五日發】廣田内閣が如何なる國策を遂行して國民の要望に添ふかは來る十七日の閣議を經て發表さるる政綱政策の内容並に今後の實行如何を見た上でなければ容易に判斷を許されぬが、馬場藏相が財界の反對に驚き馬場財政の再聲明をなしたことより推し結局廣田内閣も國防費の上に軍部の要望を容れるに留まり、產業經濟政策の上には革新的政治を期待し得る餘地なしと見てゐる向もあるが當面の問題としては

一、自主的積極外交の確立
一、國防の充實强化

の二項目に就いて根本方針を確立するため速かに五相會議を開いて其の大綱を決定することになつてゐる、その結果は明かに多額の軍備費を明十二年度より豫算に計上することとなり、之が現下國家財政の中で調達出來るか否かは内閣

開院式は 五月四日

一日に召集して

【東京十五日發】特別議會は愈々五月一日召集されるが、開院式は四日午前十一時貴族院で擧行される又首相、外相、藏相の演說は六日貴衆兩院で行はれ、之より本格的政戰に入る筈である

强力な社會政策

内務省が努力實現

社會局で立案に著手

[illegible]

パラグワイの 新政を承認

米政府が發表

【ワシントン十四日發電通】二月十七日首都アスンションにクーデターを起しユセビオ・アヤラ大統領を[illegible]とする政府を驅逐し[illegible]

ハバロフスクに 滿洲國領事館

ソ聯が承認回答

【ハルビン十四日發同盟】ハルビン駐剳ソ聯邦總領事スラウツキー氏は十四日午後外交部ハルビン特派員施履本氏を訪ひ本國政府の回答を傳へた、右ソ聯邦政府の回答に對し滿洲國政府では更に兩三日中に領事館交換の原則に基き[illegible]領事館を設置する事を重ねて要望する事に決定、之が推移を見た上ハバロフスク領事館設置準備に着手する筈である

中野正剛氏 けふ旗揚げ

【東京十五日發】中野正剛氏は豫定通り杉浦武雄、渡邊泰邦、木村武雄の諸氏をはじめ中立、國民同盟の一部より十名内外の代議士の參加を見るに至つたので愈々十六日旗揚げをなし、その綱領、今後の活動方針等を發表することになつた

横山正幸氏歸朝

【ゼネバ十四日發電通】帝國國際會議事務局次長横山正幸氏は來る十六日二ヶ月の豫定でシベリア經由歸朝する筈、東京着の上は本國政府に對し最近の聯盟事情を詳細報告する筈

臺灣都市計畫令案 の審議進捗せず

【東京十三日發本社支局特電】臺灣都市計畫令案の審議に就ては[illegible]事務官[illegible]法制局との間に折衝を重ねてゐるが内地の都市計畫法を引用することのみならば左して手數を要しないのであるが、之に關聯する幾多法令の參照に意外の手數を要し各條文に亙り修飾を加へる有樣で遲々としてその事務が進行しない、十二日まで既に二十一回の折衝を重ねたが普通の法規で斯樣な手數を要するものはこれ迄曾てないことだと云つてゐる、これと同時にこれに關聯する土地收用法の改正を急いでゐるが本月中にはこれを完成せしめたいと云ふので極力審議を促けてゐる、右樣の次第で臺灣都市計畫令に對して法制局の手を染める暇なく提案は其の儘拓務省に保留されてゐる狀態

實行を主眼とし 内治外交に革新

新内閣の政綱政策骨子

【東京十五日發】廣田新内閣の政綱政策に關しては馬場藏相以下三委員の手許で鋭意起草中で愈々十七日の閣議に附議正式決定の上、直ちに中外に聲明する事になつてゐるが、廣田内閣の政策政綱は從來の如き生緩い政綱政策では到底人心を安定せしめ得ぬと共に、聲明した政策政綱に實行を伴はぬものでは一片の反古に過ぎぬので、聲明した政策政綱は之を必ず實行に移すといふ事を主眼とし、眞に非常時情勢下に在る日本に適應せる適切な諸政策を盛り込み、内治外交の全般に亙り相當の革新を斷行せんとするもので、異常な注目を集めてゐるがその骨子は

一、國體明徴と、教育制度の根本的改革
一、自主積極外交に依る國際的地位の確立
一、國防の强化充實、國防は國家存立上の絶對的要件であるから現下國際情勢に照合し之が充實を期す
一、財政稅制の根本的改革、積極的財政政策を執ると共に負擔の公平を期する爲稅制を改革し積極的に國人の增加を圖る
一、重要產業の國家統制
一、國民生活の安定

の運命を卜するものとして興味の焦點とされるに至つた

北支の現狀は 滿足が出來ぬ

宋哲元氏に會見 磯谷武官の感想

【北平十四日發電通】大使館附武官磯谷少將と宋哲元氏との會見は十四日午前十一時半より約一時間冀察政務委員會で行はれたが右會見で磯谷少將は日本は北支の現狀の儘放置するを得ず、宜しく一日も早く現狀を打開し日、滿、北支三國の親和の實現に努力されたい、このためには北支民衆の滿足すべき健全なる自治體を組織することが急務であり、斯くてこそ恐るべき共匪の侵入をも防止し得ようと極めて率直に意見を述べ、宋哲元氏の猛省を促したが、之に對し宋哲元氏は全幅的に磯谷少將の意見を肯定したが現狀打開については漸進的に改革を行ふ外なき旨を答へ極めて消極的態度を示したるに過ぎなかつた、而磯谷少將は會見後記者團に對し北支の現狀は極めて滿足出來ぬ狀態にあると言明した

グワイ政府に對し、アメリカ政府は正式承認を與へる旨十四日フィリップス國務次官は發表した、因にパラグワイ新政府は南米アメリカ大陸にかける最初のファシスト政府で、これに對し米國政府が正式承認を與へたる事實は米國としては政府形態の如何を問はず國際的の義務を完全に果すに足るだけの確乎たる能力を有する政府であれば總て之を承認する方針なることを示すものである

白國代表が 强硬主張開陳

ロカルノ小委員會

【ロンドン十四日發同盟】ロカルノ小委員會は十四日午後五時二十分英國外務省會議室に於て開會、先づベルギー代表ヴァン・ゼーランド首相は紛爭處理の私案を提出し、一、獨逸が佛ソ間の相互援助條約を論難しロカルノ條約破棄の根據として採用してゐる事實に鑑み同條約が果してロカルノ條約に違反するや否や常設司法裁判所に附託して裁斷を仰ぐこと 一、締約國政府はヒトラー總統の提案に基き即時獨逸との間に交渉を遂げる事を主張したものと解されるが、佛代表フランダン外相は右提案に對し全面的に反對し理事會は先づ獨逸がヴェルサイユ並にライン諸條約を蹂躙した事實を確認すべきで、然る後ベルギーの提案を考慮すべきが順序であるとて約一時間に亙り强硬主張を開陳、結局何等の決定を見ず、理事會の推移を見て更に提言の處置を講ずることとし午後六時五十七分散會した

でフランス外相は[illegible]最初の方針を執り[illegible]以て理事會へ臨んだ大事であると、從つて會議の歸趨は理事會の招請に對するヒトラーの出方よりも寧ろ閣議以後の英國閣議の動向にある

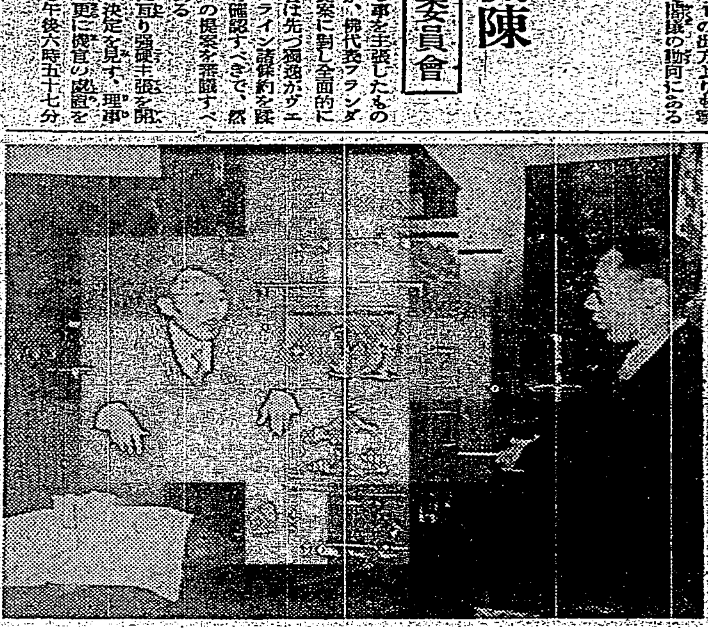

許新支那大使神戸に着く

廿億圓、六ケ年繼續 陸軍の新國防計畫

實現を急ぐその内容

【東京十五日發】陸軍では寺内大將を廣田内閣に入閣せしむるに際し現下國際情勢の緊迫化に鑑み特に國防の充實に重點を置き陸軍の企圖する今後の國防計畫を詳述、之が遂行の承認を獲得したが、右新計畫は從來の計畫とは別箇に大陸に於て昭和十二年度より六ケ年繼續二十億圓の經費計畫として實現せしむべき意圖の下に目下鋭意研究中である、而して右要項の内容は大略左の如きものと解される

一、火力裝備、近代戰爭に照應し機關銃、重機關銃、野戰砲、野戰重砲等の火力裝備を主眼とし更に躍進的進歩をなせる野戰築城に對し特に砲兵力强化を一目標とするものである
一、機械化裝備、軍の裝甲化と發動機を主體とし之に强力な火力を附加したもので戰車、裝甲自動車、自動車步兵、自動車砲兵等を綜合した所謂裝甲快速兵團とも稱すべきものである
一、航空、防空裝備、ソ聯邦の四千機(極東約一千機)に對比し我方に遜色あるは疑ひを容れず此の際陸軍としては空軍の充實に最大の關心を注ぎ之が官民間と協力、之が優良裝備の實現を圖る
一、化學戰爭、毒瓦斯、燒夷彈其の他でこれ又各國に比し頗る遜色あり速かに之が整備充實せねばならぬ
一、在滿兵力の整備と軍政改革 極東ソ聯邦の優勢な兵力は頗る脅威であり、我が關東軍の兵力は頗る劣弱に過ぎ國境の危機を醸成する惧れあり、更に滿洲國の治安維持等の點より見るも不備なるものあり右は國內における師團增設乃至特科部隊の增設と密接な關聯を有し廣汎な意味にかての軍政改革と言ふべき見地より考慮を加ふべきものである

平塚長官 臺東へ

けふ大武越

【屏東電話】十四日夜行にて南下した平塚長官は十五日午前九時四十分潮州驛着、それより約二時間自動車を驅つて恒春郡四重溪石門の西郷都督記念碑除幕式場に臨み午後一時同所を出發自動車にて恒春街に赴きサイザル工場を視察し四重溪に引返し同夜は公共浴場に一泊、十六日は午前八時發大武に出でそこより枋寮臺東間道路及び卑南圳堤防工事を視察する筈

嶺田局長東上

【神戸十五日發本社特電】嶺田財務局長は本省との打合用務にて大和丸で來神特急つばめで東上した

米日爲替小高

【ニューヨーク十四日發同盟】本日の當地市場にかける米日爲替は四仙方高の二十九弗十六と引けた

人事

▲佐竹築城本部長(前澎湖島要塞司令官)十五日來北(鐵道ホテル)八日離臺
▲吉川次郎氏 ヒリッピンより歸臺
▲倉田潤氏(新任新竹州地方部長)十五日南部より來北(吾妻)十六日吉野丸にて歸京
▲横山長七氏 十五日南部へ
▲河合深氏(海軍機關中佐佐世保工廠造兵部員)十五日馬公より、十六日の吉野丸にて佐世保へ赴任(二女旅館)

本日休業仕候 ㊕ 菊元

サービス部陳省龍、顔金城は本日限り退社今後弊社と關係無之候 日本自動車株式會社臺北出張所

山葉オルガン 新發賣 平臺三〇號 定價三十五圓ヨリ(月賦販賣アリ) 日本樂器會社 石黒樂器店 電話一〇四六番

銘酒 忠勇
一人の忠勇! 幾万の敵をも打拂ひ
一杯の忠勇! 幾千の憂ひをも消拂ふ
醸造 若林醸 納入元 株式會社 桑田商店

年中無休 夜九時迄 花柳病科 專門 泌尿生殖器 皮膚科 整形外科 台北市新起町一丁目 大栗病院 電話六五〇番

外科 醫學博士 河田直吉 基隆市義重町一丁目 電話六十八番・廣瀬醫院

高級 洋服地 KO 舶來物 春 台北市大和町二 逢坂屋商店

果實の王・美味無比類 花王印マンゴ 一ケース三罐入 内地土産に最適品!! 臺灣物產店 食料品店 購買部にあり…… 賣捌元 臺北 篠田商店

これは意外なお花見

漸やく天氣になつたと引張り出してみたら、ドレゾコレモカビの花盛り、イヤ飛んだお花見

雨降つづきの悲喜劇

凸「オイツご隠居、今晩はユツクリ徹夜で闘うぜ」（その實、敷いて寢る夜具も無いので……）

拾得物

「署長殿最近この樣な本の拾得者が澤山あるんですが遺失届が一人もないデス」
署長「おおさうか、多分棄ててゐるんだらう」

春ちやもの

「僕にその人形貸してよ」

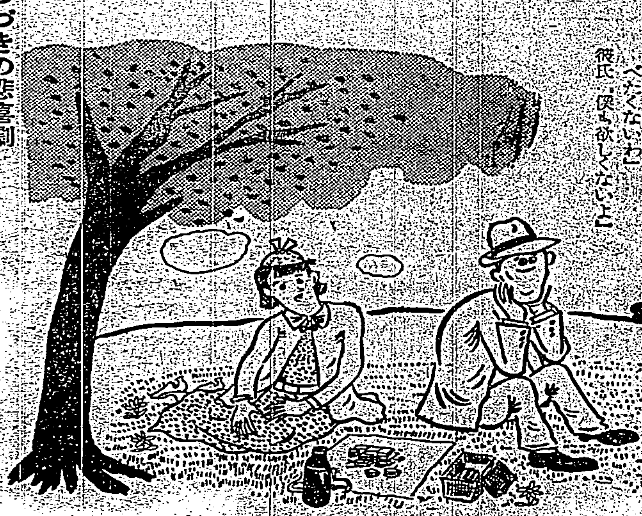

戀のピクニック

彼女「あたし何にも喰べたくないわ」
彼氏「僕も欲しくないよ」

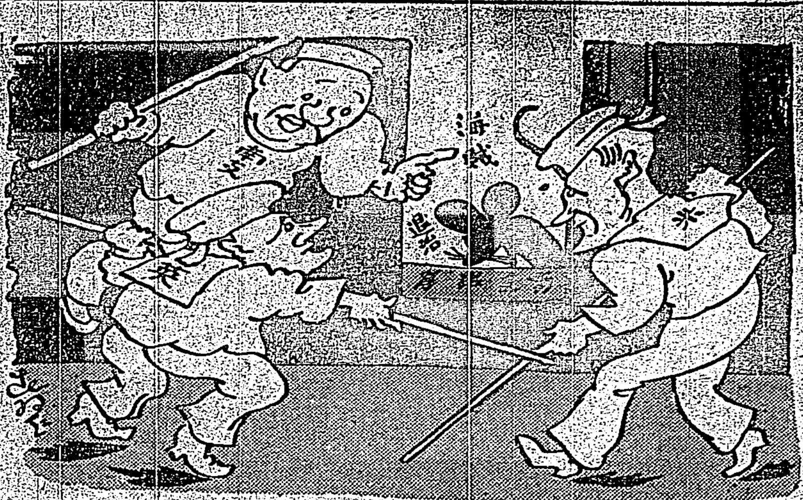

説明は讀者の判斷にお任せする

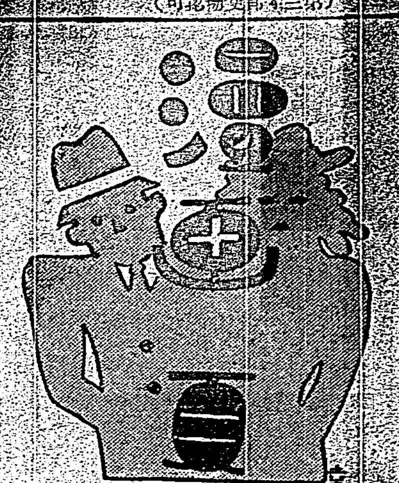

近村平一（畫）

踏切番氏の名案

肥る鞄―瘠せる肉體

電氣事業の統制 大綱愈々決定さる
賴母木遞相の就任により 懸案解決に拍車

【東京十四日發】國家的統制の一大事業として歴代內閣の問題となつてゐた電氣事業統制に關しては昨年五月內閣調査局の設置に際し吉田長官は眞っ先に最も重要なる經濟國策の一として電氣事業統制の具體案につき調査研究を進めてゐたがこの程其の大綱を決定するに至つた一方岡田內閣の成立に依つて各般に亘る革新的政策の實行に邁進する事になり殊に賴母木遞相は曾て遞信政務次官在任當時電力國營を主張した關係もあり今や懸案解決に一歩前進する事となつた右調査局原案は我國電氣行政に一時期を劃するもので……電力統制の强化等に止まるものでなく需要者本位の見地から電氣料金の低下と國家の計畫に本づく豐富なる電力の開發を目標とした統制經濟の理念に出發したものである

馬場藏相が 有力銀行家を招致
政策につき意見を交換

【東京十五日發本社特電】馬場藏相は十四日……市中有力銀行家を官邸に招致し財政方針を説明した後今後共財務當局の政策に就き協力を希望する旨挨拶したに對し深井日銀總裁は金融界を代表し今後に於ける個々の具體的政策の實行に關してはその時々の具體的條件を考慮する必要もあり根本方針に於ては藏相の財政方針に贊成であるが可能なる限り財務當局の方針を支持し協力する旨述べたところ……唯財界の最も好まざることは財界に衝動を與へるが如き急角度の政策の變更であり、この點に就いては馬場藏相も急激なる政策の變更を避け充分の注意を以て財政策を具體化して行く旨言明してゐるので、この言明に充分の信賴を置くが故にこの上とも財界の現狀に即し堅實に財政の運行をされたき旨希望してゐる

日滿合辦で 滿洲鹽業會社
工業鹽の供給が目的で 設立するに決定

【新京十四日發本社特電】關東軍發表、滿洲鹽業會社設立に關する第五回日滿經濟共同委員會は十四日關東軍司令部にて開かれ、……可決した、この結果滿洲國はその豐富なる資源を利用し國民經濟上及國防上重要なる鹽業の企業方針を確立する爲め、政府の指導統制の許に日滿合辦の特殊鹽業會社（資本金國幣五百萬圓）を設立し滿洲に於ける鹽田を開發し鹽の增産を計り、日滿兩國に對し主として工業鹽の供給を圓滑ならしむることとなつた

內地に於ける 茅の利用
農林省が指導

我が國に於けるカヤ生地の總面積は百六十七萬四千九百町步で、林野總面積の約一割、無立木地總面積の約七割八分を占めてゐるが、この內飼用茅場としてカヤのみ生育するものは二十七萬九千餘町步で……

……て使用するものとある。即ち、荒廢林地復舊工事用、砂防工事用等には、主にカヤ株を植栽するが、海岸防砂用、屋根葺用、炭俵用、家畜用等には稈を利用するものである。これ等の使途には一箇年十億六千四百萬貫のカヤが使用されてゐるが、この使用量の四割六分は屋根葺に、一割が炭俵用に、次いで家畜、復舊工事、砂防工事用に、又飼料及び燃料には總量の四割一分が消費されてゐる

カヤの總生産量は年十一億四千七百七十萬貫で、この五割四分は飼用茅場から生産されてゐる、かくの如くカヤの生産は實に莫大な面積を占むるにも拘らず、その生産力は極めて低く……

右の事情に鑑み農林省では……原野一般の生産力を高め、山村經濟に資することとなつた……

バナナ包裝用の 竹材が不足する
高雄州青果同業組合で 竹の造林を計畫

……バナナ包裝用の竹材供給に竹皮の生産減退し、高雄、臺中兩州共に高雄州では此の際何等かの對策を講ぜねばならぬ狀態に至つてゐる。即ち竹林の減少はバナナの竹籠製造のために伐採するのとマラリア防遏のため竹藪を伐採することに原因し……

滿洲炭業の 本格的開發
統制要綱決定

【新京十三日發】關東軍發表、滿洲炭礦統制五年計畫に基く初年度に當る昭和十一年度に於ける炭業統制要綱は十二日の炭業統制第三回委員會に於いて決定され本格的滿洲炭業の開發が開始さるることとなつた、右に依れば本年に……

木材に塗る 耐火劑の製法

木材は不燃性の物質でないから之を完全に防火することは困難であるが次に示す處方は燃燒を或る程度迄防ぐことが出來る

一、硫酸アルミニウム二〇部、水一〇〇部の加熱溶液及硅酸ナトリウム五〇部水一〇〇部の加熱溶液を交互に塗布する
二、硅酸ナトリウム五〇部、水一〇〇部溶液及び膠一〇〇部、水七五部溶液を交互に三回塗布後石膏五〇部、硼砂三〇部、硼酸一〇部の混合溶液を塗布する
三、硅酸ナトリウム三五五部、石膏二五〇部、熱湯一〇〇〇部の混合物を塗布する

陶磁面や硝子面にも 型紙で自由に印花
友禪法と同樣な手法で出來る 染色糊發明さる

陶磁器の工業的多量生産に當つて染色用糊の如き防蝕劑の出現が業界多年の宿望であつたが、大阪市北區北同心町二ノ二金丸可本氏が多年苦心研究の結果、これが發明に成功……

◇…弗化水素　又は弗化水素……

◇…硝子扳面……

◇…防蝕劑一……

アスファルト三分パラフイン二分……

島內現株相場

銘柄	拂込	中値
臺銀	一〇〇・〇	八九・五〇
同新	七五・五	六六・〇〇
勸銀	五〇・〇	九〇・〇〇
同新	二二・五	二四・七〇
三和銀	五〇・〇	五七・五〇
同新	一五・〇	二七・五〇
同二新	一二・五	一三・五〇
商銀	五〇・〇	二四・〇〇
同新	三七・五	一六・五〇
同二新	二二・五	六・六〇
彰化銀	五〇・〇	二九・二〇
[illegible]	[illegible]	[illegible]

海外經濟電報

三、供給計畫……
四、販賣價格……販賣機關の調整並に賣の低減に依り價の引下を圖る

外國金塊相場
倫敦現物　一四志〇一片
紐育現物　三五弗

外國銀塊相場
倫敦現物　一九片八分七
同先物　一九片四分三
紐育現物　未着

外國爲替相場
同英米クロス　四弗九七仙四分三
紐育米日爲替　二八弗九八仙
倫敦英日爲替　一志〇二片三二分

外國棉花平均相場
米棉　十九錢……　印棉　十七錢……

紐育株式
スチール株　六二弗四分一
アナコンダ株　三四弗

シカゴ小麥
五月限　九九仙八分七
七月限　八九仙八分七
九月限　八八仙八分一

爪哇砂糖（白双）
直渡　六盾〇〇仙四分二
三月渡　六盾〇〇仙四分二
四月渡　六盾〇〇仙四分一
五月渡　六盾〇〇仙四分一
六月渡　六盾〇〇仙四分一

玖馬砂糖
現物　二仙六〇

慢性淋菌の病巢

尿道內の側管　肛門近き側道
膀胱や攝護腺　睾丸筋の淋菌

病巢を壞滅し
淋菌を追出す方法

ゴノモノ逆療法に就て

私は十九年前から花柳病專門治療に就て研究し……

關節を犯した淋毒が 是迄になりました

新潟縣　中……

衛生試驗所にて 證明され安心した

名古屋市　小川……

コヂレた慢性を 結婚迄に

大連市　川崎眞一郎

酒でのむ「ゴノモト」特約店

無料相談

街に散る花 (89)

竹田敏彦作　寺本忠雄畫

愛慾地獄（二）

あらゆる夢を踏み碎かれて、林田家の門を出た戸倉には、うららかに晴れた日中の街も、まるで暗の巷を行くやうだつた。

何といふ恐ろしい女――あれほどと彼女を疑つてゐながら、何時の間に林田などと許し合つたのだらう？戸倉は嫉妬と、腹立たしさで胸がうち湧き返つた。昨日まで姉のやうに、優しく慕はれた美音里の笑顔が、今は妖婦の悪笑のやうに思はれた。が、その冷やかな美音里の幻影は、却つて恐戀の戸倉の胸に、毒草の花を見るやうな、一そう妖しい魅力を以て迫つた。

彼は家へ歸るなり、すぐ自分の部屋へ入つて[illegible]。兄の健一はそれを見ると

「何うした、失戀の騒ぎだつたら[illegible]う」

「僕、今夜の汽車で歸ります」

「まあ、隨分[illegible]ねえ……そのうちに俺も一うんと稼いで盛返して見せるから」

慰めるやうに言つて、旅費と小遣錢を出してくれた。

翌朝、彼は汽車が東京へ着くのを待ち兼ねて、すぐその足で、放送局へ駈けこんだ。

[illegible]い藝員の應接室で、暫らく待つてゐると、美音里が出てきた。

「お掛りなさい」

美音里はいつもの微笑で迎へたが、戸倉はいきなり

「僕、郷里に歸つて、ひどい眼に遭ひましたよ」

いかにも不満らしく美音里に浴びせた。美音里は大抵事情は察してゐたが

「まあ、どんなことがございましたの」

何氣なく應ずると、戸倉は昂奮に蒼ざめて

「あなたは林田一郎といふ男を御存知でせう」

「ええ、よく存じてをりますわ」

「何ういふ關係があつたのです」

戸倉の勝手な獨斷的行爲に迷惑を感じてゐる美音里は、いつもの彼にも似合はない高飛車な、押し付けがましい態度に、ひどく好感を傷つけられて

「忘れられない昔の婚約者……」

いたづら氣な反感と、羞恥とに染めて、答へた。

「それは何時のことです」

「そんなことを聞いて、どうなさるの」

「あの男は、あなたに對して、僕との關係を問合せてきたでせう……何とお答へになりました」

「ありのままをお答へましたわ。あの人にだけは、私嘘がつけませんの」

美音里は、林田の純情に溢れたあの絶對な愛の手紙を見てから、他の男の利己的な愛慾が、すべて淺ましくさへ思へてきた。

「ぢや、あなたは、僕を偽つたのですか」

戸倉の聲が激してきた時、すぐ隣の室に待つてゐる出入の洋服屋の所へ、秀島が入つてきた。美音里はそれを見ると

「すこしお靜かに願ひます」

戸倉の語聲を咎めたのが、それが一さう戸倉を昂奮させた。

「あなたは僕と婚約の事實など全然ないと言つてやつたでせう」

「ええ、その通りですわ。私そんな約束をした覺えはありませんわ」

戸倉の獨斷を、頭から否定した時、給仕が來て

「大部さん、前川さんが――」

「すぐ參ります……」

「ぢや今月は急ぎますから」

美音里はいい機だと思つて、立ち上ると

「お待ちなさい」

戸倉が眼の色を變へて、美音里の手をとつた。秀島の眼が、暖簾から、ぎろりと光つた。

ラヂオ

午前の部

【六・三〇】朝の挨拶、ラヂオ體操、今日のお天氣のお知らせ…臺北觀測所發表
【七・三〇】全國氣象通報（東京）
【八・〇〇】家庭メモ（お休み）
【九・三〇】週間女性講座（臺北）原忠雄
【一〇・〇〇】家庭料理獻立（臺北）[illegible]女學校高橋はるえ案（△[illegible]のフライ△花野菜の[illegible]△[illegible]）
【一一・〇〇】日用品小賣價格（各局）業務紹介事項（各局）午後のプログラム發表（各局）
【一一・五五】臺灣正米相場と內地取引相場（臺北）

午後の部

【一一・五九】正午の時報、氣象通報（臺北觀測所發表）
【〇・〇〇】放送局編輯ニュース
【〇・一〇】晝間娛樂時間（レコード）△ヴァイオリン獨奏（一、ザペテアード作品二三ノ六（サラサーテ作曲）二、スケルツオ・タランテラ（ヴィーニアフスキー作曲）トシイ・スピワコフスキー 三、支那のセレナード（草川信作曲）四、故郷（草川信作曲）エディット・ローランド 五、來るか來るか 山田耕作作曲 六、即興曲「日本の調」（チム・パリスト作曲）エフレム・チム・パリスト
【二・四〇】全國氣象通報（東京）

夜間の部

【五・〇〇】子供の時間（釜山）歷史話 津ノ江兵庫と釜山港 松田榮治
【五・二〇】コドモの新聞（東京）
【五・二五】英國の物語（第三十話）（臺北）上村一仁
【五・五五】カレント・トピックス（東京）
【六・〇〇】子供の時間（臺北）お話 追はれた音樂師 霧島宏
【六・三〇】講演（東京）殉職警察官を憶ふ 丸山鶴吉
【七・〇〇】詩吟と歌謠曲（東京）一、詩吟 大麻博之
【七・二五】謠曲（京都）金剛巖外 小鼓 笛（六、斑女）二、調一管二、正尊 起請文
【七・五〇】俚謠（松江）英座織唄 他島根縣八束郡秋鹿村有志 一、出雲英座 織り唄 囃はやし 市野勝三郎 二、英座神樂 神樂・笛 井上勝三郎、金子茂之助
【八・〇二】物語（東京）宮郷 林芙美子作 霧立のぼる
【八・三〇】時報（東京）
【八・三二】浪曲模寫（臺北）木村友衛 一、木村友衛の塩原多助 四 次殺し 二、霧々木米若の佐渡情話 三、伍田實の紺屋高尾
【九・〇〇】掛合歌曲（臺北）唄 間久美子、三味線 問花代 一、都々逸 二、鴨綠江節 三、二上り 四、小唄 イ、冬の夜 ロ、秋の夜の習唄 ロ、わし國 二（忠臣藏士）八、會長の娘 舞唄田舍の娘
【九・二〇】氣象通報（臺北觀測所發表）放送局編輯ニュース、新聞社提供ニュース（各局）公示並告知事項（各局）明日のプログラム發表（各局）

嘉なかだち

求職一件一回 金[illegible]拾錢
其他一回 金[illegible]七拾錢
匿名 倍額

タイピスト入用 [illegible]

修理係 [illegible] 日本自動車

歯科書生入用 [illegible]

看護婦及見習看護婦各一名 [illegible]

産婆生徒 [illegible]

[illegible]

—婦人良藥—

喜谷實母散

產前產後の衰弱を回復する

東京京橋 喜谷市郎右衛門商店

季候不順のこの頃 ぜひ朝夕かゝさずに

足腰が冷込む人
こつけりで腫の張る人
ん月經不順で惱む人
ないやなこしけの下りる人
人子宮病で多年苦しむ人
は流產早產の氣配する人
ぜ氣分が悪く眩暈のする人
ひヒステリーでこまる人
感冒や頭痛のする人

定價 [illegible]

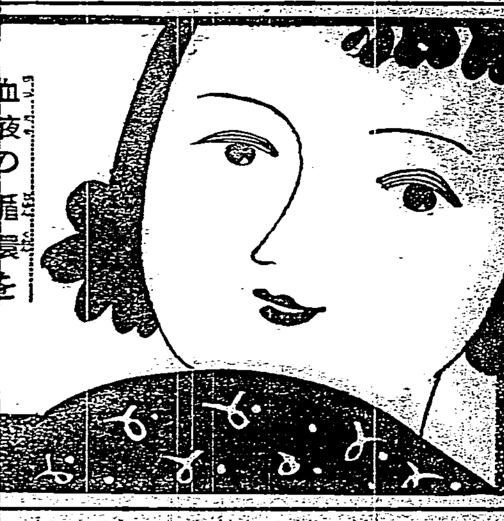

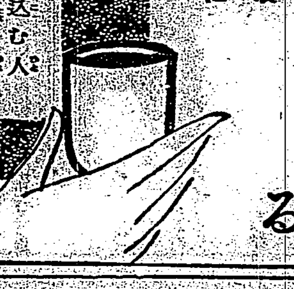

血液の循環を良くし身內の芯から温めて婦人の體を丈夫にする

健康獲得は貴下のお心一つです！

人生五十年、健康に優る寶はありません。健康は老若男女を問はず、貴賤貧富を分たず最も公平に所有し得る資產であると言はれてをります。

健康を獲得し、健康を維持する道は色々ありませう。適度の運動、散步、日光浴等々……しかしこゝに等閑出來ないのは滋養物の攝取であります。腹が減つては戰が出來ぬ――の喩の通り、榮養を無視しての健康は望まれません。

この意味から榮養價滿點の美味しい滋養料として「どりこの」を確信を以てお奬め致します

トテモ美味しくて誰方にも喜ばれる高速度滋養料！

是非誰方も朝晩缺かさず召上つて丈夫になつて下さい

無比の滋養料「どりこの」は醫學博士高橋孝太郎先生が永年苦心研究の結果發明された專賣特許の滋養料で主成分は人體活動力の源泉たる葡萄糖、果糖と、消化に必要なアミノ酸でありますから、これを飲むと體力を増進し、元氣を加へ、心氣を爽快にし、體質を强くし、身體を丈夫に致します。

次の様な人に好適

◆產前產後の人…◆病中病後の人…
◆熱のある病人…◆結核症の人…
◆虛弱體質の人…◆胃腸の弱い人…
◆食慾不振の人…◆神經衰弱の人…
◆老衰の人…◆精力減退の人…
◆母乳不足兒…◆離乳兒…
◆發育不良兒…◆腺病質兒…

懸賞寫眞大募集

「どりこの」を主題とした寫眞を募集いたします。

（注意）赤ちやんに「どりこの」、運動の疲勞に「どりこの」、勉強後に「どりこの」、ピクニックに「どりこの」、旅行に「どりこの」、その他如何なる場面でも必ず「どりこの」を扱つたもの以外は無效です。

賞金
一等 五十圓（一名）
二等 二十圓（三名）
三等 五圓（十名）
四等 本社[illegible]（五十名）

規定
◆枚數 何枚でも結構です
◆締切 四月末日
◆發表 五月中の報知新聞掲載の「どりこの」廣告中及び「キング」七月號
◆大きさ カビネ以上（引伸しも可）
◆宛名 東京市小石川區音羽 大日本雄辯會講談社 商事部
◆當選作品の著作權は本社の所有とす
◆應募作品は返却致しません

專門醫家・全國愛飲家は口を極めて激賞讚嘆

專賣特許

醫學博士 佐田芳久先生曰く――たとへ、流動食でもやはり胃腸でよく消化しなければ吸收されませんから滋養にはなりません。流動食を攝る樣な人は病弱兒か、又は重病で胃腸の消化作用の衰へてゐる人ですから、消化の必要のないものでなければなりません。「どりこの」は少しも消化する必要もなく、飲めば速かに滋養分として吸收される成分から出來て居りますから、極めて理想的な合理的な流動滋養品であります。

醫學博士 柳澤信賢先生曰く――「どりこの」の含有する「アミノ酸」は身體組織の原料であるばかりでなく、味もよく且つ胃の分泌を旺盛ならしめ、從つて消化を助ける結果は胃腸不良兒、病弱者の滋養強壯劑として殆んど理想的なものである。

至誠病院長 吉岡彌生先生曰く――「どりこの」は滋養價に富み、消化良く、而も吸收率の多いものが[illegible]の滋養食品であります。「どりこの」は即ちこの三者を具備するものとして、特に小兒の消化不良症、病後の[illegible]或は腺病結核患者の爲め、好適の滋養食品だと思ひます。

醫學博士 櫻井菊三先生曰く――「どりこの」は、甘味と香味に富み、しかもその[illegible]一種の美味を持つて居りますから、いくらでも長くつゞけて愛飲することが出來ます。[illegible]滋味といひ、香味といひ、誠に現代人の嗜好にかなふ[illegible]ると存じます。[illegible]は喜んで飲用いたしまして、[illegible]の子供など二人とも[illegible]「どりこの」と[illegible]飲み[illegible]を一日で平げてしまふほど飲みます。

全國著名藥店・食料品店にあり

發賣元 東京・小石川 大日本雄辯會講談社商事部

總代理店 臺北・大阪 玉置合名會社

どりこの

大本教へ解散命令を傳達後　神棚旗書籍を押收

臺南分所は謹慎の意を表すべく近く閉鎖する

【臺南電話】邪教大本教禁止に對し州命を受けた臺南署では十五日午前七時市内西門町五丁目臺南分所長坂方仲太郎同大正町三丁目同大本教昭和神聖會臺南支部長谷川福臺南氏の出頭を求め臺南署より解散命令の傳達を行ひ次で綜合的根據主任は臺南分所へ根本教部將の神聖會臺南支部に赴き大本教に關する一切の物件の提出を求めた處にかくあるを豫想せる信者側では命のまゝ提出かくて用意されたトラックにて神棚、額、旗、書籍、寫眞等大たに臺南署に送り込まれ正午不穩手續に全部の行政處分を完了した同所附近は早朝から數名の警察官監視し一寸物々しい風景であつた西門町五丁目の臺南分所では謹慎の意を表すべく近く閉鎖する事となつた

前田中校長の胸像除幕式　盛大に行はる

【臺南電話】臺南師範では十五日午前十時から同校講堂で前校長故田中友二郎氏の胸像除幕式を擧行したが、總督府學務[illegible]渡邊[illegible]林田內務部長外市內各中小學校長等多數列席した

なつてゐる醵金總額は十一年度に一萬二千六百圓の赤字である爲めこの點苦心されてゐるが新[illegible]

見本市開かる

【臺南電話】大阪商品見本市は十五日午前九時より市公會堂にて開催[illegible]

古参教員を整理か

【花蓮港電話】花蓮港廳下小公學校長中の古參者連の勇退問題は當局にて慎重審議されてゐるが三月末或は四月中旬頃勇退の噂に上つてゐる人々は田中タバコン校長、中島[illegible]校長、牧内[illegible]校長、渡邊[illegible]校長、池田[illegible]校長等で[illegible]

興化信和會第八回總會

臺中州彰化興信信和會第八回通常總會は[illegible]理事、監事五十五名出席の下に開[illegible]各郡[illegible]名者に[illegible]

高雄警察官夏服に更衣へ

【高雄電話】暑苦しい天候から解放された高雄地方は急に氣溫八十度以上に昇したので州下警察官は全部一齊にトップを切り十五日より一齊に夏服に更衣した

農業組合の評議員會

臺中州彰化郡農業組合評議員會は十三日午前十時から郡役所會議室にて評議員七名（各庄長）全部出席より[illegible]會長の挨拶に次いで[illegible]

荒廢せる無墾地に　銀合歡を植栽　六ケ年で綠化の計畫

【臺中電話】臺中州下の山間に於ける無斷開墾地は六千百二十五甲の多きに達しその關係戸數は四千百二十二戸で合歡林地の土砂が崩壞して荒廢地となれば被害は極めて移住する有樣なので森林組合ではこれが荒廢を防止する爲め銀合歡の苗木植栽又は直播きを奬勵して林帶を作らしむる事となり差當り十一年度は大屯郡百五十甲、南投郡二百甲、能高郡四百甲、竹山郡五十甲、新高郡二百甲、計一千甲の綠化計畫を樹ててゐるが今後關係各郡支部と連絡を取り毎年一千甲歩宛林帶を作り六ケ年計畫で無斷開墾地を全部綠化する意氣込みである

鹿港築港促進の　街民大會開かる　參會する者千三百餘名

【鹿港電話】鹿港街民多年の要望たる鹿港築港促進は十五日午後一時五十分より同街[illegible]にて開催せられ參會する者千三百餘名、先づ[illegible]氏司會となり[illegible]氏を座長に、[illegible]宣言文案を決議し[illegible]時散會した

商工協會の定時總會

彰化商工協會第二回定時總會は來る十七日午後一時三十分から市公會堂に於て左記次第に依り開催の豫定

一、開會の辭　一、會長の挨拶　一、協議事項（イ）和十年度收支決算報告の件（ロ）中小商業者金融に關する件（ハ）米穀出荷調[illegible]の件（二）鹿港築港促進の件（ホ）納涼市開催の件（ヘ）商品陳列館設立の件（ト）店員勤續者表彰の件（チ）遊動車停留場（市子尾に設置するや否や）の件（リ）會員募集の件　一、來賓祝辭　一、閉會の辭

倡和會總會

彰化市[illegible]倡和會第四回通常總會並に興信倡和會懇親會は十六日午後一時より市公會堂にて開催されるが附議事項は

一、九年度歲入出決算並に十年度事業報告

一、十一年度歲入出豫算並に十一年度事業計畫その他數件である

彰化新町の建築工事

彰化建築信用組合ではかねて計畫中の新町建築工事は池沼埋立、地上物取拂など豫定通りに進捗を見たので十五日午後三時から同所に於て官民多數を招待して盛大な地鎭祭を擧行した

彰化第二公學校　十六萬圓で新築　二ケ年繼續事業

彰化市第二公學校校舍移轉問題は多年の懸案であつたが本年度より二ケ年繼續事業として十六萬圓を計上し過般の市會に諮つた所原案通り可決を見たので愈々來る四月早々から工事着手に取りかかることとなつたが肝要な校地未だ決定を見ないので市當局では去る十三日午後一時から市會議員六名（無）務部」を市尹室に招き小山市尹、栗山助役、各課長參集して懇談を行つたが結局市當局に一任することに一致賛成となり同三時散會した

馬公街にも流腦發生か

【馬公十四日發】馬公街四九一番地及春藥店經營員[illegible]は十日發病十二日死亡したが流腦の疑ひある爲め州[illegible]三日警務課にて試驗中十六日確定の模樣なるも傳似流腦として患家の大消毒施行、交通遮斷をなし萬一に備へたが街民は眞性流腦襲來の如く騷いでゐる馬公街には流腦豫防心得を各戸に配布して注意を喚起してゐるが近く豫防注射を行ふ

彰化商業專修の卒業式

彰化商業專修學校第八回卒業證書授與式は十四日午前九時から同校講堂にて小山市尹、西川教育課長、三屋高女教務主任、[illegible]保護者代表、[illegible]市內各小公學校長父兄など多數臨席の下に擧行

中壢郡の教育總會

新竹州中壢郡では去る十四日午前九時から中壢公學校講堂に於て郡教育總會を開催した當日は會員郡下各學校職員、街庄長、[illegible]等約三百餘名出席盛會であつた

一、昭和十二年度事業經營報告の件[illegible]

斗六公校の學藝會

臺南州斗六公學校では十四日午後一時より同校講堂に於て學藝會を開催し三十數回の出演あつて何れも上出來であつたが殊に各學級の學藝會保別の末頭髮幼兒の出演は家庭の國語化を表徴すべき好き艦してあつた

一期作の植附け（臺北近郊）

千三百餘警官の爲　警察會館を建設

臺南州警務部の計畫

【臺南電話】臺南州警務部では州下各所の警察官の家庭の宿泊の便を圖り之が慰安機關の役目をも兼ねた警察會館設立を計畫中で其の具體案を研究中であるが實現の曉には州下千三百餘の警官に多大な福音を齎すものとして大いに期待されてゐる

十七日に嘉義市會開く

嘉義市は來る十七日午前十一時半から市會議員を臨時市會を召集して議案を附議し、閉會後は大下水道工事市民行樂地帶の市施設を視察する豫定

議案說明＝陸軍飛行聯隊設置に伴ふ騎兵分隊用地として市內新富町八ノ二〇（約九百坪）および末廣町一ノ一〇（約六十坪）の市有地と民有地約五百四十坪を指定あつたのでこの要求に應ずるため市有地處分の必要を生じたるものである

道路品評會　一等は新庄子

高雄州東港郡道路第二回品評會授賞式は去る十二日午前十時二十分より東港公會堂に於て內海州知事、宮尾警務部長を始め郡下保甲代表者多數臨席の下に擧行、定刻宮城遙拜式の辭あり石井警察課長成績發表の結果一等は新庄子、二等は社皮、三等は萬丹引續き同課長の講評あり、次に各郡守及び自動車協會長の表彰式並賞金授與式內海州知事の訓示、表彰式並賞金授與式等[illegible]

訓導の留守宅へ泥棒

臺中州能高郡埔里小學校女教員蔡氏の[illegible]、中石南訓導方留守宅へ二月十三日午前十二時前後に賊忍び入り衣類その他を手當り次第に引掻き廻したが現金の所在が分らぬので

地方近事

東港＝▲高雄州東港郡大潭庄長秋葉[illegible]一式は三月十三日午後七時より大潭庄分役場に於て谷郡守吉見庶務課長、[illegible]赤臘校長其他官民有志多數參列の下に修了式を擧行し引續き同所で從及び分教場兒童の綜合學藝會の開催ありて午後十時三十分盛會裡に閉會したが成績は頗る良好であつた

竹山＝▲臺中州竹山郡竹山庄[illegible]先年郡下理蕃獎勵の際に獨立作業の際は必ずマスクを掛けるべしと通達したが當業者らは當局の命令を無視し不實行のもの相當あるので、その實行を切望せられてゐる

▲臺中州竹山郡竹山郡[illegible]會は去る十四日午前十時郡會議室に於て開催されたが當日は中山郡守、內川庶務課長、渡邊勸業主任竝に各信用組合長等が出席[illegible]

臺南圓大勝

【嘉義電話】臺南州野球選手權大會第二日目の野球戰は十五日午後二時八分市營球場にて八幡（球）小島、森島、黑河（球）四氏審判の下に擧行、先攻の臺南は第一回杉原の三壘打をきつかけに嘉農吳投手をノツクアウトし代つた兒玉投手にも猛打を浴びせ十一點を稱ひ勝負を決し四回一點、六回二點、七回二點、石川田邊の連續安打に四點を加ふ、之に對し嘉農は臺南田中投手に封ぜられ得點なく十八〇で臺南大勝

閉戰四時二十四分

バツテリー

臺南　田中—杉原

嘉農　吳彼、兒玉—河野

臺南　11001024000—18

嘉農　00000000000—0

竹山郡下の小公卒業式

臺中州竹山郡下小公學校卒業式は左記日程に依り擧行する

△三月十六日午前九時、興合公（郡守臨席）同時、東埔蚋公（課長）午後一時、社寮公（課長）△十七日午前九時、竹山公（郡守）午前十時、坪子頂公（課長）午後一時、竹山小（課長）△十八日午前九時、過溪分（課長）午前十時、勞水坑公（課長）△十九日午前十時、小半天分（課長）

忍込んで現金を盗む

彰化郡和美庄七二七鄭金棠（二）は性來怠惰で別に正業がなく每日諸所を徘徊して居たが去る二月二十八日午後九時頃友人四名と共に同所三九五番地陳商尤能方へ豚の煙草を買ひ飲食店を開く[illegible]しその際同店を立出で夜更けを待つて忍び込み現金二十二圓五十錢を竊取同五九七番地で賣消したことを、この程猪股部長刑事現部が探知十三日本人の身柄を引致目下引續き取調べ中である

△丙一班距歩千六百米　1ボーヨミドリ配當5圓90錢複1、2圓20錢2、3圓20錢3、1圓20錢

△丙一班距歩千六百米　1（飯田）1分54秒、2ムシャ嬰3コトブキ配當2圓10錢複1、1圓70錢2、1圓20錢3、1圓20錢

知事市尹ら石門へ

【臺南電話】藤田知事古瀬市尹は臺南州石門にかける西鄕都督の記念碑並に忠魂碑の除幕式參列の爲め十五日午前下り急行にて同地へ赴いた

初段披露の圍碁大會

【臺南電話】臺南市の柴沼初段披露兼大會は十五日午前九時より公會堂日本館にて開催されたが盛會であつた

老婆の燒死

臺南州斗六街海豐崙二四九番地陳氏良世（ハ）婆さんは焚火を入れた籠を抱へて自宅で就寢中炭火が衣服から布團に燃えうつひに婆さんの體に燃え移つたので知らずに無殘にも燒死されてゐるのを去る十三日午前八時頃發見届け出でに依り斗六警察課長及高警司法主任、醫師檢屍に赴いた

將軍庄のボヤ

【臺南電話】十五日午前八時臺南州北門郡將軍庄黄居方より出火同家及外住家一棟を燒失約五十分鎭火した損害約二百圓原因は子供の失火

天變地異の前兆か　病氣が流行するか

乾燥期に不思議なが雨　蕃人らしい感想の數々

乾燥期の二月中を降り通し三月に入つてもまだ降れさうにない雨、雨、かてて加へての寒さ、蕃界地方では昨今の氣狂ひ天氣に「何時まで降るんだらう」「どうした譯なんだらう」と訝しげに吾二月の雨空を眺めてゐるが、蕃界數千尺の高山に暮らした原始的生活を營んでゐる蕃人達も「思ひは同じ」

「天變地異」で夜專らしい心配から想像やらで「天の怒り」を叩いでは「不思議だなー」と連發してゐると云ふから人間の考へには餘り差異の無いものらしい

○　○

乾燥期に雨が降つたから何か起るのは「昔の言ひ傳へか天災地變があるか」「病氣が流行するか」等とう[illegible]

タツパン社の向ひにある山（フクフクオ山）に俗稱「フワアグ」と云ふ所に大きな巖石がある、その巖石には一年中水が溜つてゐるこの水は神樣の水であるのに「トフヤ社」の誰れかが汲み出したかも知れぬ、そこで又一旬に依る樣に毎日雨が降るのだらう

高砂族は寂を川で洗ふと雨になると云ふ傳へがある、誰かが川で寂を洗つたため寂果が降り洗ひるのかも知れぬ

乾燥期になれば[illegible]

（寫眞は水田に圍まれたララチ番社）

殉難海軍將兵の　記念碑を建立

東港神社境內に

【高雄電話】去る明治三十年五月十八日本島沿岸警備と土匪討伐擬艦の爲め高雄州東港沖に碇泊中の軍艦海門乘組員谷本彥次郎大尉外七名が糧食を補給すべくボートに乘込み東港海岸に上陸の際巨浪の爲めボート顚覆し遂に殉難したが死體は東港郡下有志が同海岸に埋葬の上、記念碑を建立してゐたが今回東港神社の落成を機會に東港郡下官民相寄り經費二千餘圓で東港神社境內に設計しコンクリートの基石に自然石を配した高さ二十尺の大記念碑を建設する計畫である

臺南第二高女の農榮バザー

臺南第二高女學校友會では來る二十一、二十二日午前八時から午後四時まで同校內に第三回農榮バザーを催すこととなつたが、園藝部には栽培品、刺繡品、編み物品[illegible]、音樂、舞踊等の催しが行はれる

臺南の競馬　日曜で大賑ひ

【臺南電話】[illegible]第十五日[illegible]

臺義市[illegible]

展覽會開催!!

戀愛宣言めりうる

一年倶樂部　二年倶樂部　三年倶樂部　四月號に規則有

陸上　氣鋒士　日光ペン

◆全國文具店に有り◆　切手四錢封入見本請求に呈ぶ

東洋製鋼合資會社　東京市小石川區丸山町一六

トンボ鉛筆　製圖用・事務用　學生用・色鉛筆　最高の質　各地にあり

金鶴　香水　春先のおでかけに

りん病　はい毒　有田ドラッグ

よく効く　かかりやすい

頭痛にはれやか

各中等學校指定　ちよだ　耐久靴

臺北市京町二丁目　大正堂靴店　電話二一二四番

臺北市京町三丁目　加納屋靴店　電話九三八番

臺中市寶町二丁目　內田靴店　電話一七〇九番

臺南市末廣町二丁目　水出商行　電話一二八二番

嘉義市大通り　伊ケ崎商店　電話一九番

東京　千代田護謨株式會社

専賣特許 製法

安産 弱兒

ネオブルトーゼ錠

安産

妊娠中は母體に大變調を來たしますから充分に榮養分を攝取して 折角の子寶の丈夫に育つ樣 母親の健康を害せぬ樣注意せねばなりませんそれを無頓着に放つて置くと取返しのつかぬ疾患に罹つたり早産や流産を起したり弱い子供が出來たり又は母親の生命をも危くするやうな色々の病氣になつたりするものです故に妊娠と決まれば先づネオブルトーゼ錠の如き合理的安産藥に依て妊娠中に起る中毒症を防ぎ母體を強化して丈夫な子供を生むやう心掛くべきです 本劑は全國的産科産院から心臓の抵抗力を強めてお産が樂で輕く濟み お乳の出が豐富で質がよく産後の美容上にも役立つと讃辭を受けてゐます

弱兒

母體胎兒を強化するネオブルトーゼ錠は また生れつき弱い子供で風邪を引き易いとか不明の熱を出すとか遊びや運動で早く疲れるとか 又は疲れの恢復の遲い子供や 一見してしほれたやうな身體で 榮養が悪く瘦せ細つて血色のよくない 神經が過敏で元氣の無い子供を丈夫にして榮養を充實し發育を促進し抵抗力を強めるなどの偉効があります 之は畢竟ネオブルトーゼ錠が綜合的に種々な榮養素を含有すること、一面合理的療法であることに基因するもので各地小學校で卒先虚弱兒童に採用されてゐるのを見ても本劑の効果が窺はれます

合理的ホルモン療法

ネオブルトーゼ錠は現今治療醫界に奨用せらるゝ骨髓ホルモン及び造血アウトホルモンの二大ホルモンを含有する外 最も吸收し易き燐 鐵分 動物性カルシウム 消化性蛋白質 レチチン グリコーゲン コレステリン等の健康保持上缺くことの出來ぬ造血刺戟 發育促進 骨骼強壯 細胞構成 抵抗力強化 腦神經榮養等の各榮養素を網羅した綜合的ホルモン榮養劑ですから 間斷なく新鮮な血液を新生して全身に環流させつゝ一方血液に吸收された榮養素を臟器組織に運搬して榮養素獨自の使命を確實に發揮させる合理的療法とも言ふべき優れた特徴を持つてゐるので其効果も顯著で期待し得る譯であります

『血液の話』 申込次第無代進呈

藥價
三十日分三百六十錠入 一圓八十錢
百八十錠入 一圓
千錠入 四圓五十錢
五千錠入 二十一圓

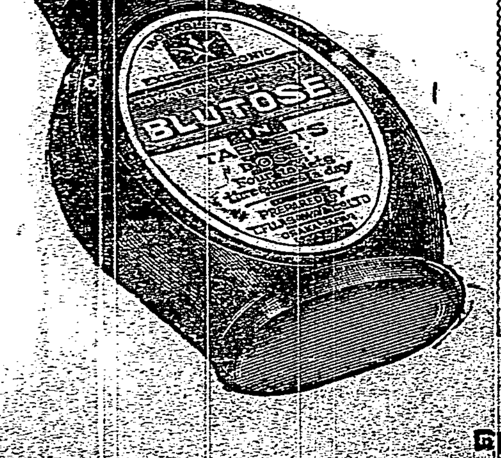

本舗製品

「骨髓ホルモン・造血アウトホルモン含有」

發賣元 株式會社 藤澤友吉商店 大阪市東區道修町・東京市日本橋區本町・京城府西小門町

NB 105

西郷都督並に諸將士の遺勳陽光に映ゆ

石門の記念碑、忠魂碑　きのふ盛大な除幕式

【恆春電話】臺灣施政四十周年記念事業の一として明治七年牡丹社討伐の役古戰場たる恆春郡四重溪石門に建設の西郷都督並に征討軍將士の記念碑並に忠魂碑の除幕式は十五日午前十一時四十五分より同所に於て [illegible]

臨席の下に

[illegible]

代表者の

[illegible]

委員長の式辭

[illegible]

御影石作

[illegible]

式辭

本日茲に西郷都督遺蹟記念碑を建設し其除幕式を擧行するに當り一言式辭を述ぶるは予の光榮 [illegible]

總督祝辭

本島の我が版圖に歸して以来茲 [illegible]

河村本社長の祝辭

我が領臺が四十年を經て皇 [illegible]

昭和十一年三月十五日　臺灣日日新報社　社長　河村　徹

通行禁止を解かれた宮城外苑（十一日撮）

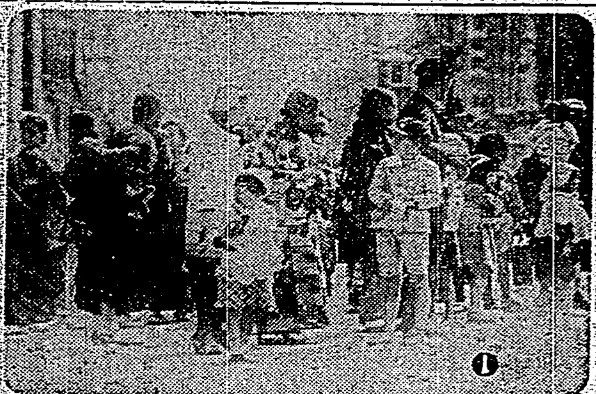

春！晴！カメラの日曜

久方の日曜である。そして頭々青天白日の春である。大人も子供も唯嬉しいのである。[illegible]バスと言ふバスは滿員々々の盛況である。お氣の毒に不景氣樣は[illegible]である。所うなれば全く以て[illegible]新公園、植物園、圓山、水源地等と何處のベンチも既に占領されつくしてゐるのである「まァよ一日中歩いちやいませうよ」の連中も相當に多いと見たが、都會の春のこれは又聊か皮肉な對照（１）と（２）、（３）と（４）の皮肉な對照

武力行使に依つて革命遂行を企つ

二・二六事件の黑幕

戒嚴司令部檢閲濟

北、西田の矯激思想

【東京十四日發】（戒嚴司令部檢閲濟）我國未曾有の不祥事件たる二・二六事件の民間側關係者として事件勃發直後檢擧された北一輝（五四）と元騎兵中尉西田税（三七）は爾來東京憲兵隊に繫留、警視廳に於いて連日峻烈な取調べを受けてゐるが、右兩名は今次不祥事件の思想的背景を爲すと共に其の黑幕となつて一部青年將校を躍らせてゐたもので北一輝が著述し西田税の名義で發行された「日本改造法案」はこれを立證して餘りあるものである。即ち同書は大正八年八月上海において執筆せられ爾後法網をくぐり所謂「怪文書」として秘密裡に頒布せられてゐたもので大日本の政治、經濟、社會等の缺陷を指摘し一見其の弊害を改除するが如き具體案を記述したとする點において國家改造に關心を有する一部人士を迷はしめ、深く其の根本思想を極めなかつた急進分子をして盲信せしむるに至つたものである、その主張する所の本質は右翼の假面を被つた偽裝左翼の思想に基き、直接行動に依つてクーデターを斷行し政權を獲得せんとするものであつて、之が目的達成の爲には軍隊に呼びかけ統帥權を干犯し神聖なる皇軍を私兵化して目的遂行の手段に利用せんとした實に極まる所謂「武力行使に依る革命」を唱へたものである、而も憲兵隊では今次事件の重大性に鑑み極めて慎重なる態度を執り、搜査取調べに當つても憲兵隊・警視廳は大乘的見地に立つて全く協力的努力を爲し前記の如き背後關係者の思想等に就いて特に細心の注意を拂つてゐる

海陸航空を合體

空軍省を新設したい

陸軍で具體案を研究

【東京十五日發】陸軍の二十億圓六ケ年計畫の重點は列強兵備の情勢より見て當然空軍の擴充に置かれることは明瞭で目下これが具體案の大綱として專ら研究されてゐる點は大體左の如くである

一、陸軍航空の合體に對し海軍側をも共々本省より切離しこれを合體して空軍省を新設し陸海空三軍鼎立共に其の不可分なる實現が不可能ならば過渡的便法として陸軍航空本部を參謀本部及び教育總監部同樣天皇直隸機關（現在の航空本部は陸軍省の外局機關）に昇格せしめ本部長を親補職として組織制度もこれに準じて改革擴張すること

二、陸海航空の合體に對し海軍側に種々異論がある[illegible]合議して[illegible]共同作戰を徹底せしむると共に空軍の[illegible]部門に於ても[illegible]合理化を圖る[illegible]

首相の放送中止となる

【東京十五日發】廣田首相は十七日の閣議で政綱が決定をなした上これを國民に徹底させるためラヂオ放送を行ふ豫定であつたが都合に依り中止することになつた

十六日から事務を執る

花蓮港法院支部

【花蓮港電話】花蓮港法院支部は愈々十五日午前九時から小野支部長以下支部員全部登廳小野支部長一場の訓示を爲し各自努力精勵して事務に當られたしと述べ開廳式を終つたが事務は十六日から受付ける事となつた

下奎府町に流腦出づ

又もや流腦が發生した、臺北市下奎府町一ノ二〇四王氏[illegible]は去る二月二十九日より發病、十五日[illegible]

故内田伯に御沙汰書

勅使を差遣さる

【東京十五日發】畏き邊りでは十五日午前十時勅使徳大寺侍從を、同十時十分皇后宮御使として野口事務官を、同十時二十分皇太后宮御使として清閑寺事務官を夫々故内田康哉伯邸に差遣され左の御沙汰書に祭粢を賜はつた

故從一位勳一等伯爵内田康哉ニ賜フ御沙汰書

出デテ使臣タルヤ屢々國際ノ難局ニ當リ入リテ閣臣タルヤ善ク外交ノ機柄ヲ執ル、既ニ[illegible]ヲ參畫ニ承ケ又顧問ヲ樞密ニ備フ、勤勞殊ニ大ニ勳績甚タ顯ハレタリシニ遽カニ溘逝ヲ聞ク曷ゾ軫悼ニ勝ヘム、宜シク使ヲ遣ハシ賻ヲ賜ヒ弔慰スベシ

世論沸騰に鑑み淡中愈よ改革

國民精神涵養に努めん

私立淡水中學は、先年來とかくの世評を立てられてゐたが、日本國土内にて日本の國民を教育するといふ立前から基督教主義的單一教育ばかりも施して居れず、世論の高まると共に漸次改革を企て殊に今次の鈴木前教師の投じた[illegible]事件にも鑑み、新學期の四月一日からは新たに内地人師範教諭（豫備少尉）及び理科教諭を聘し、軍人出身の師範教諭をして校内に居住させ[illegible]をも兼任させ以て國民精神の涵養に努める外・國語使用の徹底を期する事に方針を決した由である、右の結果、全校三百名に及ぶ生徒に對し十一名を數ふる教師中内地教師は十名、外人教師一名となり、文學長自ら學校の内外を[illegible]

學校當局の辯

[illegible]

大貨物の中に金塊は隱したか

本島人五人を引っ捕ふ

[illegible]

匪賊が襲來

指導官五名戰死

【ハルビン十四日發】[illegible]七日午後九時半三江省勃利縣大青山の集團部落警務所に匪賊凡そ一百[illegible]襲來し、千葉指導官以下之に應戰二十分後之を擊退したが千葉指導官以下四名戰死、一名重傷した、日本軍は目下匪賊追擊中である

天野少佐の葬儀

十九日第三聯隊で

【東京十五日發】二・二六事件に加擔した同期將校の蹶起[illegible]に努力して成らざるに責任を感じ去る二十九日壯烈な自殺を遂げた步兵第三聯隊附天野少佐[illegible]氏の葬儀は來る十九日午後二時から同聯隊附天野四郎中佐が葬主となり三聯隊内で行はれることとなつた、葬儀は[illegible]二時半から遺族親戚、市民の燒香が行はれることとなつてゐる

擧動不審の男

果して選擧違反

來臺して取押へらる

【基隆電話】[illegible]

臨時總會の招集を主張

一部の株主が

【基隆電話】基隆中央市場代行會社の經營に關し株主間に兎角の論議が行はれつつあり、株主代表は再三市當局を訪うて經營改善の陳情をなしつつあるが、一部株主は一日も早く健實なる會社として更生せしめるべく二月中に臨時總會を開催されたしと建議してゐる。右につき會社側では四月に定期總會もある事とて[illegible]としてゐるが株主側の意見強硬で臨時總會招集を主張して譲らず目下關係方面の注目をあつめてゐる

空の燈明臺今夏に完成

附帶工事が未だ濟まず

【福岡發行便】[illegible]「空の燈明臺」として安全を守るラヂオ・ビーコンは[illegible]一ケ所に熊本遞信局の手で建設中であるが、ダグラス機の就航による本格的な飛行も間近に迫つたので何れも工事を急ぎ、既に諸建築は終つたが機械の[illegible]並に附帶工事に猶相當の日子を要するので、完成は六月頃になるであらうと云はれてゐる

大々的に祝賀會を開く

我等の廣田首相の爲　福岡市民が底拔けに

【福岡發行便】福岡の生んだ廣田さんが總理大臣になつてから[illegible]

兵隊一人に嫁二百五十人

◇…印度洋上の孤島モウリチウス島に英人兵士が獨り淋しい生活を續けて來たが獨身生活の不便にたへかねたのだらう最近たう／＼結婚しようと決心するに至つた

◇…所が[illegible]お嫁に來て呉れる人もあるまいと思ひ[illegible]トテナム市の市長さんにお嫁さん周旋方を依頼した「自分は貴市出身の兵士であるが今回結婚生活に入り度く良妻を求めてゐる何分御周旋願ひ度い」との書面

◇…市長さん早速全市に御ふれを出した所が何と英國の女性は氣輕だ、應募者殺到し切れ二百五十人、市長は直ちに應募者[illegible]の書面をモウリチウス島の兵隊さんに發送したが白羽の矢が何處の娘に立つか[illegible]（ロンドン發）

英國の郵便貯金

◇…[illegible]

◇…最近發表された政府の報告によると、今年一月一日現在の英國の[illegible]三億九千萬ポンド（約四十三億圓）で、この[illegible]一九三五年一ケ年中に三千五百萬ポンド（約四億二千萬圓）も増加した事を示して居る

◇…[illegible]

基隆夜學校卒業式

[illegible]

基隆郷軍武道大會

[illegible]

臺北軟式野球

第一次戰

[illegible]

今日の船

[illegible]

今日の天氣

[illegible]

捨向來消極主義 適合社會新情勢
內務省本於施政大綱

東京十五日電。內務省。基于廣田內閣施政大綱。處于現下時局。欲圖國民生活安定向上。並社會秩序調整。捨去從來消極主義。使適合于複雜化社會之新情勢。以自由主義否定統制強化風潮。雖如何社會的諸勢力。不受拘束。決定努力實現強力社會政策。現于新任廣瀨長官之下。首事具體的政策立案。

磯谷少將會宋氏 牽陳意見以促猛省
華北現狀極難滿足

北平十四日電。大使館附武官磯谷少將與宋哲元氏于十四日午前十一時起約一時間。在冀察政務委員會會見。爲此會見。據磯谷少將所談。日本對華北。不能以現狀放置。希貴下早一日打開現狀。努力實施日。滿。華北三國之融和。而此實現。組織華北民衆所滿足之健全自治體爲急務。如是方得防止可畏共匪之侵入。極以率直披瀝意見。以促宋哲元氏之猛省。而宋哲元氏亦以全幅同意。惟磯谷少將之意見。然關於現狀打開。（答）以非漸進的改革無他法。極見消極的態度。又磯谷少將于會見後。對記者團言明華北現狀。極不能滿足也云々。

現內閣當面問題 樹立兩根本方針

東京十五日電。廣田內閣。遂行如何國策。以副國民要望。非至來十七日閣議後。發表政綱政策之內容。如今後之實行如何。未易豫斷。然馬場藏相。爲財界反覆吃緊。于爲馬場財政再聲明。以此推之。結局廣田內閣。于國防豫算上。只容軍部要求。而于產業經濟政策上。開革新的政治。有相無期待餘地。而當面問題。

一、自主的積極外交之確立
一、國防之充實強化

就此二項目。爲樹立根本方針。從來開五相會議。以決定大綱。其結果尚以巨額軍備費。自明十二年度。計上于豫算。然此于現下國家財政之中。果能調達與否。實關于內閣之運命云。

橫山次長 賜暇歸朝

臺南府十四日電。帝國國際會議事務局次長橫山正幸氏。于十六日。以三個月賜暇。經由西伯利亞歸朝。氏東京後。對本國政府。應將最近聯盟事情詳細報告。

駐法俄使 訪問首相

巴黎十四日電十四日蘇聯駐法大使。訪問法國首相會談者。乃因日前法上院以壓倒的多數。批准法俄相互援助條約。爲傳達謝意之意也。

靖國神社 舉臨時祭
合祀五千餘名

東京十四日電陸軍省。本年度亦如昨年。舉行靖國神社臨時祭。自前奏請御裁可。經于十四日午前御批准。

四月二十六日招魂式
二十七日臨時祭
二十八日直會

前于二十九日至五月一日。例年同樣。執行例祭。該臨時祭。勅使參向後。將昭和拾年二月一日。至十二月末日。滿洲事變關係戰傷病沒者約一千名。亦決定後奏請御裁可。該合祀之際。對戰傷病沒者遺族一家至三名。如例年由陸軍省招待。以外諸催物亦如前年舉行。又滿洲事變關係。合祀人員。昭和七年度五百五十名。八年度千六百名。九年度千二百名。十年度八百名。十一年度約一千名。合計五千百五十名。

匪賊來襲 三警隊事務所
日軍追擊中

哈爾濱十四日電。據來電。拔布。去七日午後九時半。三江省樺川縣大青山之集團警察隊事務所。其有輕機關銃二挺之匪賊來襲。千葉指導官以下應戰。三十分後擊退。而千葉指導官以下四名戰死。一名重傷。日本軍追擊匪賊。

花蓮港廳下 學童激增
增築校舍

花蓮港廳下小公學校。兒童就學者激增。各校咸感校舍狹隘。該廳當局。乃於本年度。欲對瑞穗。大庄兩公學校。各增二教室。經得督府諒解。按自新年度。着手工事。又花蓮港公學校。自前年即學校舍狹隘。由農業補習學校舊校舍。借用四教室。然來四月。該教室將充爲花蓮港中學校假校舍。故當局。將以一萬四千圓經費。增築六學級。經得協議會可決。按新年度起。着手興工云。

臺南移民村 栽植柑橘

既報臺南州移民村榮村。計來四月。迎新村民三十名。其所要住宅耕地等。現在從速準備中。又新村民入村同時。自四月起。着手栽培集團的柑橘園。面積約十町步。擬由前斗六郡栖部技手。實際指導。此外欲栽。煙草云。

新竹大溪郡 兩競技會
審查授賞

既報大溪郡第二回農事改良實行小組合綜合向上競技會。及肉豚肥育競技會。去十三日午前九時。開於街公會堂。是日增田州知事。坂井文書課長。上山桃園郡警務課長。楊州業佃係及關係者多數臨場。會員出席三百餘人。鹿田郡守敍禮。次審查長東海林技師廣告內容。分爲七部。第一部全殺的。即組合共同施設共同作業。展耕契約。宅地利用狀況。副業經營。納稅狀況。事業奬勵。實施狀況。第二部農業。米種選擇。育苗。揷秧。害蟲驅除。及粟乾燥法。改良狀況。第三部經營。第四部堆肥。第五部畜產。第六部林業。第七部柑橘及肉豚肥育等。詳細講評後。增田知事及鹿田郡守以次授賞。及一場訓示。至正午閉會。其中烏塗窟一區。前年及本年。兩回均獲綜合優等佳績。茲將受賞者。等級列左。▲綜殺部一等。大溪街阿母坪、及烏塗窟一區。二等。行政區域外新柑坪區。龍潭庄。淮子埔。大坪各區。三等大溪街員樹林。同坑底。新溪洲。烏塗窟內柵。及龍潭庄。四方林八張犁各區。▲褒賞大溪街三層二、三區。▲農業部一等大溪街缺子一區。二等同二區。及龍潭庄。烏樹林。三等大溪街。粟子園區。同南興。同中庄各區褒賞。大溪街中庄。同番子寮。及龍潭庄。淮子埔各區。▲桑業部。一等龍潭庄三洽水。二等大溪街烏塗窟。三等龍潭庄銅鑼園。褒賞龍潭庄三角林。同八張犁。同淮子埔。大溪街坑底各區。▲堆肥部一等大溪街廣福區。二等龍潭庄淮子埔及四方林三等大溪街埔頂。龍潭庄黃泥塘。褒賞大溪街埔頂同番子寮各區。▲畜產部一等龍潭庄烏樹林。二等大溪街廣福。同月眉。三等龍潭庄銅鑼圈。同淮子埔。同八張犁。褒賞大溪街內柵及缺子各區。▲林業部二等龍潭庄三洽水。三等大溪街烏塗窟。龍潭庄。銅鑼圈。褒賞同三洽水各區。▲柑橘部一等龍潭庄三洽水。二等同九座寮。三等同銅鑼圈及大溪街員樹林。褒賞龍潭庄三洽水。大溪街烏塗窟區。又綜合優等賞大溪街烏塗窟一區。肉豚肥育。一等大溪廖夫氏。（月肥育平均四十八斤）。二等同江次云。同龍潭馮金興。三等龍潭梁德富。同李蓋日同大溪蘇火潭。同簡福全四等大溪古金炎。同簡番王。同簡有信。同邱水源龍潭陳新發。同葉金盛。同楊水宗。褒賞大溪林源金。簡秋貴。李詩逸。李傳土。李木。李傳庚。廖傳氏金。陳招連。陳椎宋。龍潭黃金調。葉金開。劉石來。簡阿海。[illegible]

臺東街電燈 双方讓步
十四日解決

既報臺東街電燈問題。會社及需要者主張。差去頗遠。殊難解決。然會社非遠。希速圓滿解決。乃煩井手臺東支廳長。出爲斡走。然井手支廳長。愼重考慮。于會社承認要求全額。二成需要者。從和緝村金方法等基礎。極力調停至去十四日。二者意見一致。自客年九月以來之紛爭問題。至是解決云。

安平港貿易 一張一弛

臺南安平港。現在與港中市民對於該港將來。期待甚深。而同港之外國貿易。一張一弛。不大進展。如二月中。輸出一萬三千五百九十九圓。輸入六萬八千四十九圓。輸出比諸昨年同月及前月皆無。殊爲意外成績。然此係臺灣大日鹽之輸出非律賓者。其量八千二萬五千餘斤。不然則仍無所出。又輸入較之前年同期及客月。減少六千餘圓。其成因。正關係。而輸入貨。福州杉六千餘圓。茶油粕四千餘圓。餘均漢藥材云。

臺灣鮪罐詰 內地打擊
向總督陳情

臺灣合同鳳梨株式會社。近欲試製鮪魚罐詰一萬箱。事聞於內地。遂以靜岡之日本鮪類罐詰業水產組合組長鈴木與平氏名義。提出陳情書於中川總督。謂我國輸出於。（國之鮪罐詰。昭和七年生產七十萬箱。美國製造業者。（保護四國產業。運動阻止日本品輸入。至昭和九年一月。從來三成之輸入關稅。遂起至四成五分。然一部業者。尚不滿足。主張從量七成課稅。我國對此情勢。因自發的制限輸出。双方協議。昭和九十兩年。對美輸出。制限爲三千萬打以至今日。聞最近臺灣開製壓鮪之通貨罐詰。其製品似欲輸出美國。如是則內地民。近今努力。定歸諸水泡。千斯考慮。抑制貴地本業之勃興。督府對此陳情。府議尚未決定。故未回答。在當局意向。似以臺灣此種罐詰。種類與內地不同。臺灣新產業。未許使其制控。要在內地臺灣。美國。互相協議。作統制的之輸出也。

中壢畜組 第四回總會

中壢郡畜產組合第四回總會。去十三日午前十時起。代議員出席二十四名。缺席二名。外郡下街庄長及畜產技手列席。開於中壢公會堂。林監務課長。述開會辭。次由組合長吉田郡守。對畜產功勞者褒賞庄羅輝爻。楊梅庄彭阿聰平鎭庄陳氏宗妹二氏。各授與表彰狀。及花瓶一個次開總會。吉田組合長就十年度事業概況。竝十一年度豫算編成方針。演說約半時間。後附議事項之九年度決算及事業報告。規約變更。十一年度之收支豫算上程。席上黃劉欽潛及鐘生鑑兩氏。就聯合會費。貨物車經營。組合費輕減。交換質問。及陳述希望。午後一時半。原案全部可決終了。本年度豫算二萬二千九圓。昭和十年度之畜產。總產額至二百三十六萬圓之多。內豚。鷄卵搬出及產牛獎勵。乳牛組合之設立等頗舉佳績。

竹南地方 十二日強震

竹南郡竹南庄。去十二日鷄鳴四時十五分。忽然地中發聲若雷。起大地震。恰似搖籃一般。震動時間約一分間。屋瓦瑟々不絕。時鐘即刻動止。庄中多由夢中驚醒。逃出戶外。幸無甚損害云。

大甲農品 褒賞授與式

大甲郡第一回農業品評會褒賞授與式。月十二日午前十一時。在南水產學行。出品甘蔗畜產耕地防風林豚仔飼育競技。來賓及出品人二百餘名。筒井庶務課長。開會辭後。由耕地防風林造成優良街庄之大安庄。返納優勝旗。大盛飼技師。審查講評。郡守。對本年度耕地防風林優勝大安庄。授與優勝旗。次滿富會長式辭。佐藤課長代讀州農會長訓辭。來賓祝辭。出品總代答辭。正午閉會。共午餐散去。

基隆港灣會幹事會 協議市四重要問題
三項欲建議於當局

基隆港灣會。去十四日午前十一時半。在基隆俱樂部樓上。開幹事會。就現市重要問題。（一）基隆橋開通祝賀會之件。即社寮島。八尺門間橋梁。命名基隆橋。經築港之手。已完成九分。至四月中旬。欲開通。該橋道路亦完成。一大祝賀會。（二）基隆神社祭典時期之件。從來祭典日。爲記念皇軍入基隆之六月三日。然此時降雨甚多。殊難盛大舉行。故希延期至夏季。與港祭同時。（三）市中心地。計畫設一繁華場之件。依松浦氏之提唱。將日新町基隆座前空地。建一大繁華地。（四）市勢發展所關之件。以上愼重協議。第一項祝賀會。另再定具體案。其餘三項。欲與市當局交涉及爲建議。至午後一時散會云。

汕頭氷公司 定期總會

臺南黃欣。黃谿泉。陳介臣等氏。集資經營之汕頭大東製冰公司。年來因日華關係好轉。業以辦理得宜。大舉佳績。客月十三日。在汕頭開重役會議後。決定本年配利一成。茲定來二十六日下午二時。將假南市醉仙旅亭。開股東定期總會。協議損益計算表。財產目錄。貸借對照表承認。及剩餘銀處分案承認。理監事任滿改選事云。

東港道路 審查表彰式

高雄州東港郡道路第二回審查表彰式。去十三日午

商業專修授凴

彰化商業專修學校。第八回卒業證書授與式。去十四日午前九時。在同校假講堂舉行。安田校長。對卒業生八十七名。授與卒業證書後。有小山市尹訓示。三屋主任祝辭。在校生總代洪文亮君送辭。卒業生總代蕭樹木答辭。十一時閉式。本年就職成績十分良好。而優等賞如左。▲市尹賞。蕭樹木。▲優等賞。蕭樹木。陳水梅。福田徹。

漢詩大會籌備續報
文武棋書畫作品競技會等 為第二日招待會餘興

既報全島漢詩大會。將開於新竹市第二日新竹州下詩社聯合招待會。擬開左記諸會。▲新竹市漢樂同好者陳鏡如。胡桂林。蔡煙發。張榕汀（故張息六詩人次郎）等氏發起。定於是日午後八時起。於詩會會場內。開欲迎演奏大會。▲竹社許燗軒首年吟社鄭香圃兩氏代理聯合會。主催文武若事覇戰。分紅白組。紅組。即臺北兩廳下。新竹。南州。花蓮港臺東廳下出席者。白組。臺中臺南高雄三州澎湖廳下出席者。定於二十二日午前九時起。場所同會場內俱樂部七回勝負。（同各組（文武）員。▲竹社李逸樵柏社張國珍外數氏。主倡書畫作品競技會。審查臺北尾崎秀真大浦府視學官。李勣業課長。劉市助役等。▲各會均有贈品。現由實行委員請我書社齋藤三柏社張振聲鄭葉金木竹社林篁堂等氏籌備中。▲餘興梨園。活動寫眞等預備設計中。▲視察場所新竹神社爽吟閣。公園。兒童園。東山公園（十八尖山）青草湖勸化堂八景舜業院市內社友案內角坂山南雅社友。辦天池桃社友。獅頭石觀音以文吟社友。馬武督蕃地陶社友。獅頭山南庄櫻花南洲社友。出礦坑。錦水石油井等處。粟社友。嵐山溫泉（井上）竹東社友（大竹）各當案內。▲會場設備裝飾等由竹社郭仙舟氏計畫。孟景陳列場贊助員何宦欽氏發起搜羅之事。▲市內福生堂主人陳福生氏發起鼓吹珈琲館美人座孔雀等特選美人攝影合一組四枚。欲贈于是日全島詩人。以爲記念。總數千枚。▲贈品寄附聲明者有報如左。贊助員陳其祥。各春茶行各金五圓。許延壽臺大運張丁（新竹福若寓）傅燦震（明英館）各金十圓。光竹白粉會社劉金源氏粉二百五十盒。華泰商行檳榔榛一對。會隆福氏橫匾一對。郭德和商行天女散花香皂二十盒。竹南鄭應秋氏臺南豆油二打。鄭春財白粉一十盒。

嘉義黃色煙 耕作增加

嘉義郡下。中國種煙草。耕作面積二百二十甲。二月中爲乾燥期。而爲久雨不能乾燥。于品質甚低下。農民苦痛。然一面兩切用之黃色煙草。因藉火力乾燥。頗得佳績。郡下黃色煙草耕作。比昨年面積。增加七町。而乾燥場。亦增設十處。以後爲黃色煙草隆盛期云。

冒認土地 竟至涉訟

臺南市高砂町三丁目林文樹。今向臺南警察署。控同町人陳清泉。及新營郡永寧庄田厝會有福兩人。以土地詐取事。現由署長本營郡補詳究中。案情頗複雜。[illegible]爲永樂町三丁目張茂松祖先所遺土地爲已有。[illegible]其過房子。勿論母之財產歸其所得。則養母前夫曾紅螺。所有高砂町土地。亦應由其承領。詎曾與陳兩人。竟擅稱係會紅螺之售人。將值約千圓之該土地出訴。而此兩名。林心不能甘。乃行[illegible]

八旬老媼 被火籠燒死

斗六街海豐崙人陳氏貫世年八十一。老體畏寒。去十二日夜就寢中。不知不覺之中。被火燒死。翌十三日午前八時頃。始被發見。郡接報。有水川警察課長。偕高橋司法主任。急赴現場檢證。

彰化二公 校舍移轉問題
一任事當事者

彰化市多年懸案。第二公學校校舍移轉問題。乃緊急新規事業。計上十六萬圓。以二個年繼續。會諸市會。得滿場一致。贊成按四月新年度。開始着手。但校地尚未決定。市當局去十三日午後一時。招請庶務部門市議員六名。在市尹室。開懇談會。結果議員一同。表示一任當事者設法。三時閉會。

盜牽黃牛 求售發覺

新營郡鹽水街土庫三〇陳金朝年二十九。去四日午前十一時。有牽黃牛一頭。到嘉義郡水上庄大堀尾四五九黃定之處。求售四十圓。黃以該牛價值百二十圓。料爲盜牛。即問該牛何來。答以向嘉義市家畜市場買入者。後經郡警察課聞及。逮捕訊問。後自供盜牽前記土庫一八李[illegible]所飼者。現留置嚴究。

傳達命令解散指令
基隆署招大本教代表
搜查分所押收書類等

基隆市大本敎信徒。關於分所之解散。殆無自發的傾向。基隆署。於去十四日午後二時。受州當局指令。俄然緊張。招集代表者。市內齒科醫內田秀明氏。請署後。命令以解散。竝使其提出辭書。辻井高等主任。外全特務等。偕內田氏赴幸町。同教別院。搜查家宅。押收『捨身活躍』。『王仁三郞全集』。其他關係書類十餘種。計三百餘冊。及撤去掛在門前之基隆分所。別院其他九面招牌。至午後四時半完了。爲是基隆市之同教。完全消滅。

對南州同教 慫慂解散

臺南州警務部。關于禁止大本敎。去十四日午後一時。于州會議室。集各署等課長等。首由江長。警察課長等。說明全島高等課長會議內容。次就對人處分。對建物處分方法管束。日時。信徒轉向問題。礎商具體案。定十五日午前九時。州下同時。經各地警察署課。傳達命令解散于臺南。嘉義兩分所。虎尾郡西螺街。嘉義郡大林庄。北港郡北港街之六郡二六街各支部。慫恿其自發的解散。又爲統轄高雄分所。屏東。恒春區。各支部。設南部聯合[illegible]大本敎臺南分所。在臺南市西門町五丁目[illegible]方佛大郎氏之處。而州下信徒約四百名。臺南市內二百名。其他昭和神聖會。愛善會。坤生會。昭和青年會等會員。州下有三千名。市內占有二千名。

羅東震安宮 連日演戲

羅東街震安宮廟（媽祖）。自去十五日起。六日間。迎北港媽祖及礁溪、[illegible]同廟。又去十五日。午後一時半。街內諸音樂團。迎神與繞境。郡下香客。陸續不絕。目下廟前。逐日演戲。

諸威國汽船 法院意見
相當強硬

既報諸威國宇尼多號事件由中村檢察官。竝山下州刑事課長。十二日夜。在水上署徹宵查究。不日當得告一段落。據聞法院一邊。有相當強硬意見。誠可疑之處。欲追究至明白然事件當初。由檢察官之手查究。雖查問完了。亦不執移送檢察之形式云。

高雄州同教 自發解散
監視信徒轉向

大本敎高雄分所。信徒約百名。而昭和神聖會。青年會。坤生會。人類愛善會等會員。悉副記信者。自客一本。發生事件後。支部責任者。藤田光三氏與各機關幹部協議。將事務所招牌。先行撤去。停止運動。靜觀事件推移。最近事件已明瞭。幹部數次會合。決定自發的解散。去三月一日。閉鎖同事務所。信徒中。大部分已轉向他宗。對此州當局。俟督府指令。及示達解散。竝對未轉向信徒。嚴視其[illegible]支部事務所。已交還家主。月日解散完了。各信徒悉還自然。精進於正業。以三明白云。

國講修了式

東郡大潭庄國語講習所第三回修了式。去十三日午後七時起。在大潭庄分教場舉行。式後開催講習所生徒。及分教場兒童之聯合學藝會。十時半盛會裡閉會。

彰郡興農倡和 通常總代會

彰化郡興農倡和會。第八回通常總代會。去十三日午前十一時。開于郡樓上會議室。出席者街庄支部長。理事總代五十五名首拔井會長敍禮。報告出缺席。移入議事。第一號案九年度歲入出決算。及十年度事業報告。次十一年度歲入出豫算。竝事業執行方法等。福里主事說明後。有三開陳意見。終歸原案贊成。一旦閉會次繼續開臺灣自治協會郡部會評議員會。皆照例報告協議等。至正午閉會二同臨席在九卦山溫泉場開交懇親。

彰化

近鄰地鎮

彰化郡農會向市內建築組合新廳舍。業既卜地于南郭。建築之式並敷地。稍謂新町。工事池塘埋。乃地上物件除等。大部分進步。去十五日午後三時。在現場。招待市內多數官紳。舉行地鎮祭。工期按六个月。可收容二百餘名也。

評議員會

彰化郡農業組合會評議員會。去十三日午前十時。開于郡二階會室。是日出席者評議員七名（各街庄長）。全部臨席官州指導技師。石上書記等臨席。定比江島郡會官告。會。大拔井會長敍禮。報告出缺席。移入議事。一、十年度歲入出決算。及事業概要。一、昭和十一年度歲入出豫算。竝其業經營要項。種々懇談後。十一時閉會。

農組總會

彰化市農業組合第四回通常總代會。及興農倡和會總代會。訂月十六日午後一時。開于市公會堂。附議事項爲九年度歲入出決算。十年度事業報告。十一年度歲入出豫算。及同事業新規事業有獎作及畜產研究等十二項。[illegible]

感賦寄謝　春五　謝步春

[illegible]

斗六

開學藝會

斗六公學校。去十四日午後一時。在該校講堂。開學藝會。同數三十餘回。其博好評。

日曜教園

斗六街。[illegible]近擬設立斗六慈父日曜教園。按來新學期開園。不論內臺人兒童。均歡迎其入園云。

臺南

常設委員

臺南市常設委員。任期已屆。去十日重行任命。則教育委員五名。勸業委員六名。土木委員五名。衛生委員四名。就中新任者教育佐藤賢治。土木委員堀內明。衛生委員尾崎等。莊司常治兩氏。餘均重任云。

紀三週年

臺南耕業試驗所。以來二十三日。係所設立三週年記念日。特於是日於所中。舉紀念式。東還各界參列。其盛。式後開模擬店。竝家族慰親運動會云。

支會總會

臺灣蔗業組合協會臺南州支會。第十二回通常總會。定十八日午前九時。開於州署會議室。當日對組合功勞者。並模範事務員將爲表彰云。

募觀櫻團

臺南旅行案內所。乘來二十一日晝間二兩日。公休之櫻。出而主催觀櫻一阿里山觀櫻團。按募團員四十名。於是朔五時半登程一泊。二十二日午後三時許歸南。希望參加者。團費每名十一圓。參加者須向驛。或林百貨店內之臺南案內所報明云。

基隆

知事初巡

今川臺北州知事。訂來十六日。初度巡視基隆。午前八時。由臺北官邸。乘自動車出發。直渡基隆。午前八時五十分。抵基隆神社。正式參拜後。午前中巡視市役所。郡役所。要塞司令部。重砲兵大隊。衛戍病院。陸軍運輸部。基隆醫院。郵便局。水上警察署。港務部。水產試驗所。漁港。高等女學校。水產學校。至午後四時十五分。仍由自動車歸北。

卒業日程

基隆市小公學校卒業式期日如下。▲十六日午前十時壽公。▲十八日午前十時仙洞小。▲十九日午前十時雙葉小。▲二十日午前十時寶小。新小。午後二時寶公。▲二十三日午前十時瀧川公。午後二時八斗子分。

沙鹿

方委會期

大甲郡沙鹿庄第二十四回方面委員例會。定來二十日午後二時。開於庄役場會議室。協議事項。爲方面委員積極的活動方策。及昭和十一年度緊急設施費及施設必要社會事業意見開陳。以外報告。[illegible]

派所落成

沙鹿警察官派出所。[illegible]

新湯寇志（卅四）
凌晨叩門 求助菊芬（二）

菊芬曰。家兄慨然出奔。家母日夕憂愁。我久思出訪。苦無歸來。以慰母心。然恐家母寂寞。又無人奉養。是以躊躇不行。今既得南北殿部解散會。家世粗安。我在此北日中。決意扮男裝。或有時爲女裝。四處尋訪。須屆一老婆米爲家母炊爨。供使役。照管諸事。大郎曰。我有疏族老婦。販依佛陀。名常自結茅庵在鄉僻尼。是修淨業。爲同大方善信婦女說法。各處雲遊。昨日鄉三都。[illegible]欲往洛中鴨川沿岸。擇幽靜境。築一新庵。託跡其中。接引有緣人同登西方樂土。老夫人樂善日我自爲木七人。早思洛皈依善證。木魚齋罄。爲亡者誦經懺悔。拔出苦海。今得邀先覺。我願將東大合居乜。寄所與他爲庵。我自隨他尼。彼此皆便。但不知其地合用否。菊芬亦極同意。大郎曰。我即以此意達知於他。其地雖未必合用。然暫用當亦可。語畢。大郎曰。今有一要事。欲煩世妹爲之。大郎恐隔牆有耳。遂與共芬耳語。詞如此如此。[illegible]